

Říčanský kurýr

VĚSTNÍK MĚSTA A MĚSTSKÉHO ÚRADU ŘÍČANY

březen 2022

**Srdečně zveme
na Říčanský
masopust**



Zdeněk Hraba

senátor města Říčany



Vážený občane,

jsem velmi rád, že jsem mohl dostat prostor napsat vám tento skoro již jarní úvodník. Naši předkové touto dobou vynášeli Smrtku ze vsi, hospodyně smežčily dům a obecně se lidé snažili nabrat nové síly po dlouhé zimě. Jaro znamenalo naději na nový život. Kéž by i pro nás tohle jaro znamenalo tlustou čáru za pomyslnou dvouletou zimou.

Ta dvouletá zima přirozeně zasáhla i politickou kulturu. Za pár dnů si připomeneme 172. výročí narození našeho prvního prezidenta Tomáše Garrigue Masaryka. Ten se po vzoru císaře Josefa II. stal nositelem legendy o okénku na Pražském hradě, které svítí dlouho do noci, protože za ním sedí panovník či prezident a usilovně pracuje pro svůj národ, zatímco ten může poklidně spát, protože má svého zastávce a ochránce.

Po těch dvou letech covidového mrazu si myslím, že pocit, že má člověk zastání a že se má na koho obrátit, je někdy víc než opravený chodník před domem nebo posekaný trávník v parku. Jsem proto přesvědčený, že i komunální politika není bezhodnotová materiální věc a že by se do ní měly promítat i názory a hodnoty těch, kdo „na městě“ působí.

V tomto smyslu je pro mě velmi důležitá právě zpětná názorová vazba, co je podle vás dobře a co třeba nabírá špatný směr. Stejně tak si myslím, že velkou hodnotou, která by měla být městem zohledněna, jsou děti a jejich volnočasový i školní život. Plánované opravy komunikací jsou nutné a měly by být samozřejmou součástí každoročního plánu investičních akcí. Cílená přímá podpora aktivit dětí v jejich volném čase od města a důsledné zajištění zákazu propagace ideologií všech barev ve školách jsou pro mě osobně ještě důležitější.

Poslední dva roky byly náročné a mnohdy ovlivnily náš postoj ke světu, který se může zdát až nepřátelský. Nikdy víc než teď jsem neměl pocit, že jsme se všichni ocitli v písni Suchého a Šlitra Proti všem a že dopisujeme plynule další sloky k těm známým: Proti pánům, proti pannám, proti plánům, proti stranám, proti prachu, proti blátu, proti strachu, proti státu... a nějak se nedokážeme dobrat konce téhle písně, kde se mluví o tom, že „smích dělá z lidí obry a z malejch dětí staví armády, von totiž smích je neskonale dobrý“. Přiju vám proto, aby vám nejen jaro přineslo co nejvíce důvodů k smíchu.

Váš senátor Zdeněk Hraba

Říčanský kurýr

VĚSTNÍK MĚSTA A MĚSTSKÉHO ÚŘADU ŘÍČANY

Věstník města a MěÚ Říčany, doručovaný ZDARMA do schráněk v Říčanech, Pacově, Strašíně, Kuří, Jazlovicích a Voděrádkách v nákladu 7 000 ks.
Číslo 3, březen 2022
www.kuryr-ricany.cz

Vydavatel:

Mediální a komunikační servis Říčany, o.p.s.
Masarykovo nám. 83/1, 251 01 Říčany
IČ 24129534. Řídí redakční rada.
Zákon č. 46/2000 Sb. MK ČR E 12692.

Příjem příspěvků a inzerce:

Turistické a informační centrum
Masarykovo nám. 83/1 (přízemí Staré radnice)
251 01 Říčany
telefon: 323 618 169

e-mail pro příspěvky: texty.kuryr@ricany.cz

e-mail pro inzerci: inzerce.kuryr@ricany.cz

Po - Čt 8:30-12:00 a 12:30-17:00

Pá 8:00-12:00 a 12:30-16:00

Grafická úprava, sazba a distribuce:

Mediální a komunikační servis Říčany, o. p. s.

Tisk: Tiskárna Triangl, a. s.

Nevyžádané podklady se nevracejí. Redakce děkuje za pochopení, že některé texty je třeba upravit nebo zkrátit. Za věcnou správnost příspěvků odpovídají jejich autoři a zároveň prohlašují, že jsou oprávněni používat převzatý textový i obrazový materiál. Akademické tituly jsou uváděny pouze v komerčních textech.

Uzávěrka pro příští číslo je ve čtvrtek 17. března pro příspěvky a v pátek 18. března pro inzerci.

Příští dubnový Kurýr bude distribuován 1. - 3. dubna 2022.

Na obálce: Po loňské pauze opět do Říčan dorazí masopustní průvod.

Foto: Rudolf Flachs

Z KURÝRU VYBÍRÁME...

Orlová v Říčanech

Setkání starostů nastartovalo budoucí spolupráci obou měst

Strana 7



Parkování bude jednodušší

Jedna zóna a jedna cena pro všechny Říčaňáky

Strana 9



Třídění odpadu pohodlně

Od září můžete třídit přímo u svého domu

Strana 14



Otevřená srdce po celý rok

Rozhovor s vedoucí odboru sociálních věcí a zdravotnictví Blankou Spolkovou

Strana 18



Žákovské zastupitelstvo

Mladí zastupitelé pomáhají svým vrstevníkům

Strana 24

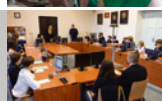

Koloběh v březnu

Přijďte se k oblíbeným aktivitám dobročinného občůdku

Strana 57



Říčanský pohár má za sebou 45. ročník

Taneční klub Fuego jako organizátor tradiční taneční soutěže

Strana 63



inzerce

Krátce z rady města Říčany 13. 1. 2022**Rada přijala celkem 13 usnesení**

● Rada schválila uzavření darovací smlouvy se spolkem Škoda 100 na cestách, jejímž předmětem je poskytnutí finančního daru ve výši 10 000 Kč na podporu dobročinné sbírky pro děti na území západní Ukrajiny s tím, že požadovaná částka bude uvolněna z rozpočtu osadního výboru Strašín.

*Hlasý pro: 6, nepřítomno: 1***Krátce z rady města Říčany 20. 1. 2022****Rada přijala celkem 9 usnesení**

● Rada schválila realizaci dopravního opatření č. 16/2021 – místní úprava provozu v obci Jažlovice spočívající v umístění odrazového zrcadla v křižovatce ulic Zděbradská, Otická, Jažlovická, K Předboři.

Hlasý pro: 6, nepřítomno: 1

● Rada vzala na vědomí zprávu o stížnostech, peticích a ostatních podáních za rok 2021.

*Hlasý pro: 6, nepřítomno: 1***Krátce z rady města Říčany 27. 1. 2022****Rada přijala celkem 42 usnesení**

● Rada souhlasila se zahájením zadávacího řízení na veřejnou zakázku č. 4/2022 Zajištění služeb odpadového hospodářství ve městě Říčany formou otevřeného řízení podle § 56 zákona č. 134/2016 Sb., o zadávání veřejných zakázek, a schvaluje zadávací dokumentaci této veřejné zakázky dle příloh.

Hlasý pro: 6, nepřítomno: 1

● Rada schválila ceník pro právnické a podnikající fyzické osoby zapojené do obecního systému odpadového hospodářství na základě smlouvy.

Hlasý pro: 6, nepřítomno: 1

● Rada schválila uzavření Koordinační dohody mezi městem Říčany a Policií ČR, Krajským ředitelstvím policie Středočeského kraje, Územním odborem Praha venkov JIH, jejímž předmětem je spolupráce při zabezpečování veřejného pořádku na území města Říčany.

*Hlasý pro: 7, nepřítomno: 0***Krátce z rady města Říčany 3. 2. 2022****Rada přijala celkem 6 usnesení**

● Rada schválila rozpočtové opatření, kterým se upravuje rozpočet města na rok 2022 o přijatou dotaci na zmírnění dopadů kůrovce kalamity v nestátních lesích za rok 2020 ve výši 460 520 Kč a zároveň se o tuto částku posiluje výdajová položka na pěstební a těžební činnost v lese.

*Hlasý pro: 7, nepřítomno: 0***Krátce z rady města Říčany 17. 2. 2022****Rada přijala celkem 21 usnesení**

● Rada souhlasila s uzavřením smlouvy o dílo mezi městem Říčany a S.O.S. - DEKORACE, s.r.o. Předmětem smlouvy je dodávka a instalace herních prvků na zahradě MŠ Větrník za cenu 1 547 455,62 Kč včetně DPH.

Hlasý pro: 6, nepřítomno: 1

● Rada souhlasila s uzavřením smlouvy o dílo na výstavbu Parkoviště Olivova mezi městem Říčany a společností Dopravní Stavby Silnic s.r.o., jako zhotovitelem za cenu 7 031 360,93 Kč včetně DPH.

Hlasý pro: 6, nepřítomno: 1

● Rada schválila snížení ceny za pronájem nafukovací haly na Sportovišti u lesa pro říčanské sportovní oddíly o víkendů na cenu 10 000 Kč/den ze současných 17 600 Kč/den.

Hlasý pro: 6, nepřítomno: 0

● Rada schválila uzavření veřejnoprávní smlouvy s Okrašlovacím spolkem v Říčanech, z. s., jejímž předmětem je poskytnutí individuální dotace ve výši 43 500 Kč na péči o veřejnou zeleň v roce 2022 a zároveň schvaluje uvolnění částky 43 500 Kč z rezervy rady.

Hlasý pro: 7, nepřítomno: 0

Bylo projednáno celkem 46 usnesení z toho schválených 42 a neschválených 4.

*Datum zhotovení: 28.1.2022***Právnické a fyzické osoby zapojené do obecního systému na základě smlouvy**

Plast	1 407 Kč
Papír	1 870 Kč
Sklo	1 373 Kč
Kovové obaly	103 Kč
Nápojové kartony	103 Kč
Celkem	4 856 Kč

Krátce ze zastupitelstva 2. 2. 2022**Zastupitelstvo přijalo celkem 16 usnesení.**

● Zastupitelstvo schválilo úpravu rozpočtu města na rok 2022 dle přílohy č. 1, kterou dochází k navýšení rozpočtových příjmů i výdajů o částku 151 765 473,53 Kč.

Hlasý pro: 18, nepřítomno: 3

● Zastupitelstvo schválilo rozdělení příjmů z úsekového měření, a to skutečnost za rok 2021 do výdajů 2022 takto: celkové příjmy z úsekového měření za rok

2021: 100 879 588,85 Kč (100,00 %), provozní výdaje: 19 923 360,00 Kč (19,75 %), integrovaný záchranný systém: 23 189 083,71 Kč (22,99 %), dopravní infrastruktura 57 767 145,14 Kč (57,26 %).

Hlasy pro: 18, nepřítomno: 3

● Zastupitelstvo schválilo závazek města Říčany na financování rekonstrukce MŠ Srdíčko pro rok 2023 ve výši 4,5 mil. Kč.

Hlasy pro: 18, nepřítomno: 3

● Zastupitelstvo schválilo uzavření smlouvy o poskytnutí dočasné finanční výpomoci pro 2. základní školu Bezručova, příspěvková organizace, v částce 500 000 Kč na předfinancování projektu Rekonstrukce sociálních zařízení. Termín splatnosti výpomoci je do 30 dnů od obdržení dotace (předpoklad konec roku 2023).

Hlasy pro: 15, nepřítomno: 6

● Zastupitelstvo schválilo uzavření smlouvy o poskytnutí dočasné finanční výpomoci pro 3. základní školu u Říčanského lesa Říčany, příspěvková organizace, v částce 250 000 Kč na předfinancování projektu Pořízení dvou interaktivních tabulí do kmenových učeben. Termín splatnosti výpomoci je do 30 dnů od obdržení dotace (předpoklad konec roku 2023).

Hlasy pro: 16, nepřítomno: 5

POZVÁNKY PRO VEŘEJNOST

ZASTUPITELSTVO

středa 9. března

● Zasedání zastupitelstva města Říčany se uskuteční od 18 hod. v zasedací síni MěÚ, Masarykovo náměstí 53. Podrobný program bude zveřejněn na úřední desce a na webu města.

Z OČÍ DO OČÍ V JAŽLOVICÍCH

pondělí 14. března

● Setkání starosty Davida Michalíčky s občany se uskuteční od 18 hod.

VERNISÁŽ VÝSTAVY OBRAZŮ

MICHALA NOVOTNÉHO

středa 23. března

● Vernisáž výstavy s názvem Horní okraj bude doplněna koncertem skupiny Boanerges (dub). Zahájení v 17. 30 hod. Komentovaná prohlídka obrazů s autorem se uskuteční 30. 3.

REPREZENTAČNÍ PLES MĚSTA ŘÍČANY

sobota 2. dubna

● Srdečně zveme na 10. reprezentační ples, který se koná v KC Labuť od 20 hod. Provází Monika Absolonová s kapelou Červení panteři.



SETKÁNÍ SENIORŮ S HUDBOU

pondělí 4. dubna

● Město zve všechny aktivní seniory do KC Labuť od 14 hod. na setkání s harmonikou.

Hledáš povolání, na které budeš hrdý?

STAŇ SE HASIČEM

Požadujeme:

- české občanství
- maturitu
- trestní bezúhonnost
- zdravotní způsobilost
- splnění fyzických testů
- splnění psychotestů

Nabízíme:

- týmovou práci hasiče při mimořádných událostech
- po absolvování kurzu plat min. 32 000 Kč
- náborový příspěvek na vybrané pozice
- příjem rostoucí s množstvím odsloužených let
- 6 týdnů dovolené
- náhradu platu v nemoci (30 dnů)
- neustálý profesní rozvoj

V případě zájmu kontaktujte:

personální oddělení – Hana Pavlasová
 tel.č.: 950 885 142
 e-mail: hana.pavlasova@sck.lzscr.cz

volné pozice: hasič, hasič-strojník, HZS ÚO Kolín
 dislokace: stanice HZS Říčany
 stanice HZS Český Brod

v závislosti na počtu odsloužených let:
 ozdravný pobyt v délce 14 dnů
 doživotní výsluhový příspěvek

Jdeme tam, odkud jiní utíkají...

Uklidíme Říčany 2. dubna

Letošní zima byla mírná a větrná a na mnoha místech je mnoho povalujících se odpadků. Vyzýváme obyvatele Říčan, aby se připojili do „velkého jarního úklidu“ v sobotu 2. dubna. My vám zajistíme pytle i rukavice, které si budete moci vyzvednout na podatelně městského úřadu na Masarykově náměstí. Nezapomeňte pak nahlásit opět na podatelnu, kde jste pytel plný odpadků nechali, abychom ho mohli odvézt. Budeme vděční i za veselé fotografie z úklidu. Úklid může probíhat i v jiných termínech, a to v průběhu dubna, případně už v březnu. Týká se to zejména organizovaných skupin, které mohou zažádat v předstihu a po domluvě o přistavení kontejneru. Pište na adresu jarmila.vorackova@ricany.cz, nebo volejte na číslo 702 243 953, kde vám ráda poskytnu informace. Věřím, že společně naše město prokoukne do krásy, stejně jako každý rok na jaře.

Jarmila Voráčková, radní města



SETKÁNÍ Z OČÍ DO OČÍ aneb na kávu či na pivo se starostou



Dovolujeme si vás pozvat na neformální setkání se starostou a dalšími členy vedení města. Přijďte se zeptat, na co chcete. Přátelská setkání se uskuteční vždy ve středu od 17.30 hod. v restauraci za aktuálně platných hygienických opatření.

23. březen	Na Zastávce, Černokostelecká 46/66
20. duben	U Kamila, Nádražní 219/3 (bývalá nádražní budova)
25. květen	Oáza, V Chobotě 2112
15. červen	U Anežky, Olivova 211/15

Výstava Otto Plachta měla úspěch

Vernisáž výstavy obrazů „Zahrada zasvěcení“ Otto Plachta se vydařila. Do koncertního sálu ve Staré radnici zavítalo mnoho lidí, kteří si přišli prohlédnout výjimečná výtvarná díla a užít si koncert britského písničkáře a skladatele Jamese Harriese.

V březnu se můžete těšit na výstavu „Horní okraj“ autora MICL Michala Novotného.

Hlavním tématem je pro MICL prostor a příběh. Příběh, který je vystaven v otevřeném prostoru přírody, v lesích, loukách, vodách, v oblacích. Rozehrává své snové až fantasmagorické výjevy, živá interakce probíhá napříč rostlinnými i živočišnými druhy včetně člověka. Zvířata, rostliny, lidé či předměty se v jeho obrazech mění, nejen hmotně, ale i jejich chování je nestandardní. Sloni, prasátka, motýli, paví pera, rostliny, společně s plody melounů levitují v prapodivných skupinkách, vytvořených nekonečnou a nespoutanou fantazií autora...

Od roku 1990 do 1997 studoval na AVU u profesorů Jiřího Načeradského, Karla Nepraše a Jiřího Davida.

Žije v Praze, maluje obrazy a tvoří sochy.

Je členem skupiny Luxus a Natvrdlí.



Starosta města Orlová Miroslav Chlubna (Koalice politických hnutí NEZÁVISLÍ a Změna pro lidi) a David Michalička, starosta Řičan (Klidné město).



Orlová v Řičanech

Diskuze „*prvního s posledním*“ v živém vysílání pořadu ČT - Události, komentáře byla impulsem ke společnému setkání obou měst. „*Některé články novinářů mi nepřišly úplně fér, a proto jsem panu starostovi Orlové osobně zavolal. Jsem rád, že naše pozvání do Řičan se svými kolegy přijal,*“ vysvětluje David Michalička důvody návštěvy.

Po úvodním krátkém představení obou měst se hovořilo o problémech, které obě města trápí, o projektech, které se daří a o možné spolupráci. Diskuze byla i o parametrech hodnocení indexu kvality života. Orlová je hornické město s 28 tisíci obyvateli, z nichž zhruba 20 tisíc bydlí na sídlišťích a má odlišnou sociální skladbu obyvatel než Řičany. Orlovou trápí úbytek obyvatel, špatné ovzduší, vyšší nezaměstnanost; dopravní kolony tam téměř neznají, ale problém s parkováním ano.

Pochlubit se Orlová může velkým lesoparkem uprostřed města i dostatečnou infrastrukturou. Obyvatelé využívají i služeb a infrastruktury blízkého Polska, což například v indexu Obce v datech zohledněno není.

Obě města se dohodla na budoucí vzájemné spolupráci. Společným jmenovatelem je participativní rozpočet, dalšími nápady byla sportovní utkání mládeže či návštěva hornického města pro naše seniory.

V rámci krátké procházky městem představil ředitel Jakub Halaš práci Muzea Řičany, provedl hosty Geoparkem a pozval na workshopy děti i učitele. Krátké zastavení proběhlo i u zříceniny hradu. Historické panorama lemovalo cestu po hrázi Mlýnského rybníka. Po obědě v restauraci Jureček provedl delegaci po parku dětské léčebny ředitel Olivovny Miroslav Vacek. O ozdravných pobytech pro děti

s respiračními chorobami, ekzémem a obezitou pohovořila paní primárka Ludmila Vašíčková a historické informace doplnil Josef Boubín. Zástupci Řičan byli pozváni do Orlové, kam se chystají v nejbližších měsících vyrazit.

„*Pan starosta Chlubna je na první pohled srdcař, který pro město pracuje, protože jej má rád. Za předchozí období se mu podařilo pro své občany udělat mnoho dobrého, přestože podmínky nemá jednoduché. Budu rád, když i inspirace z Řičan pomůže Orlovským v další práci,*“ komentoval setkání místostarosta Řičan Pavel Matoška.



V parku Olivovy dětské léčebny



Srstnatý nosorožec v Geoparku s výkladem ředitele Muzea Řičany Jakuba Halaše

Referendum je neplatné, ale radnice vnímá hlas občanů

Místní referendum města Říčany konané 15. 2. 2022 je neplatné. Hlasování se zúčastnilo 2 347 občanů z celkového počtu 11 701 zapsaných oprávněných osob, což je 20,06 %.

Aby referendum mohlo být prohlášeno za platné, je podle zákona potřeba 35% účast. Platných hlasů bylo celkem 2 319 (z toho 2 172 ANO a 147 NE). Bližší informace najdete na úřední desce města <https://info.ricany.cz/mesto/volby>.



Všem, kteří přišli vyjádřit svůj názor, děkujeme. Vážíme si hlasu každého občana!

Přestože je referendum neplatné, respektujeme, že 2 172 spoluobčanů s parkovacím systémem stále nesouhlasí.

Radnice má zájem, aby všichni obyvatelé Řičan měli důvod ke spokojenosti, proto hodlá parkovací systém i nadále upravovat a především ZJEDNODUŠIT.

Rozhodnutí úřednice Středočeského kraje obsahuje mnoho pochybení

Městu bylo 14. 2. 2022 doručeno rozhodnutí Odboru dopravy Krajského úřadu Středočeského kraje, které ruší (zjednoduše řečeno) velkou část dopravního značení v ulicích Řičan. Rozhodnutí nabude právní moci 1. března a část dopravních značek bude muset být zneplatněna. To způsobí, že i placené parkování v Říčanech bude od 1. března dočasně zrušeno.

Dokument kraje vykazuje mnoho nestandardních prvků i zásadních pochybení. Město připravuje správní žalobu na zrušení rozhodnutí spojenou s návrhem předběžného opatření na odklad jeho účinku.

Rozhodnutí bylo vydáno den před referendem v tzv. „zkráceném řízení“, které ovšem trvalo osm měsíců. Rozhodnutí nedává možnost odvolání či jiného opravného prostředku.

„Rozhodnutí v tzv. „přezkumném řízení“ znamená vždy prolomení právní moci rozhodnutí, které jinak již zpravidla přímo zasahuje do práv a povinností třetích osob. Právě z tohoto důvodu by k němu mělo být přikročeno jen a pouze ve zcela mimořádných případech. Zkrácené

přezkumné řízení, kterým bylo zrušeno rozhodnutí městského úřadu ad hoc, v podstatě předpokládá, že ze strany rozhodujícího nebylo třeba provádění dalších důkazů a vydání tohoto rozhodnutí bylo prvním a jediným úkonem. Správní řád k takovému úkonu stanoví lhůtu „bez zbytečného odkladu,“ vysvětluje tajemník MěÚ Jaroslav Brandejs.

Krajský odbor dopravy se začal říčanským parkovacím systémem zabývat na podnět dvou občanů.

MěÚ Říčany



Parkování bude výrazně jednodušší: jedna zóna a jedna cena pro všechny Říčaňáky

Přestože referendum není platné, parkování v Říčanech čeká zásadní proměna. Již v průběhu podzimu připravila radnice jako reakci na názory občanů a místní setkání zásadní úpravy systému, který by měl být pro domácí maximálně zjednodušený a téměř zdarma. S provedením úprav však město vyčkávalo do výsledků referenda – v případě rozhodnutí většiny Říčaňáků o zrušení parkovací zóny by zavádění inovací nemělo žádný smysl.

JEDNA ZÓNA, JEDEN TARIF

✓ Z podnětů občanů vyplynulo, že nejvíce lidem vadí komplikovanost parkovacího systému. Devět oblastí a množství různých variant předplatného je zkrátka příliš. Naše město je malé a pravidla, která v jiných městech fungují, se u nás ukázala jako zbytečně složitá. Proto bude systém podstatně zjednodušen – pouze jedna placená zóna a v ní pouze jeden tarif (vyjma Masarykova nám.)

VÍCE AUTOMATŮ, PLATBA SMS I APLIKACÍ

✓ Ač je placení přes aplikace či internet velmi snadné a pohodlné, stále se najde velké množství občanů, kterým lépe vyhovuje klasický automat či možnost platby přes SMS a volání. Na pár vytipovaných exponovaných míst zvažujeme umístění dalších automatů a neustále rozšiřujeme možnosti platebních metod.

JEDNOTNÁ CENA ROČNÍ KARTY PRO VŠECHNY ŘÍČAŇÁKY

✓ Občané dále často zmiňovali rozdíl v ceně karty mezi obyvateli centra proti zbytku města, vnímali ji jako nespravedlivou. Odlišná cena měla odrážet rozdíl mezi nutností de facto kartu si koupit (pro parkování v ma-

lém okolí místa bydliště uvnitř zóny) a svobodnou volbou zvážit, zda ji potřebují. Neměla však v lidech v žádném případě vzbuzovat negativní emoce či pocit občanů druhé kategorie. Proto vedení města přichází s návrhem sjednotit cenu roční karty pro celou placenou zónu pro všechny říčanské občany na symbolických 100 Kč ročně.

ÚPRAVY NADÁLE ŘEŠENY S OBČANY

✓ Po skvělých zkušenostech s diskusemi přímo v ulicích bude radnice i veškeré další úpravy zóny (úřad například eviduje několik žádostí o změny hranice) vždy pečlivě diskutovat s rezidenty dané oblasti. Týkat se to může například ulic pod nemocnicí, v okolí Černokostecké, ale i jinde. Vzhledem k citlivosti tématu bude město jakékoliv další změny zavádět jen s maximální uvážeností.

PARKOVIŠTĚ U NÁMĚSTÍ ZDARMA

✓ Město reflektuje i požadavek občanů mít možnost parkovat i uvnitř zóny zdarma. Je připravena úprava, která přinese na parkovišti pod náměstím několik desítek „volných“ míst. Konkrétně celá zadní část parkoviště Pod hradem, ze zadu prodejny U Václava, bude bezplatná pro celodenní stání.

Časový rámec zjednodušení systému parkování nyní závisí na osudu rozhodnutí Středočeského kraje. V době uzávěrky to vypadá, že po nezbytně nutnou dobu bude muset být veškeré dopravní značení zneplatněno, a tudíž se dá bohužel předpokládat i masivní návrat vozů z okolních obcí na všechna přetížená místa – okolí nádraží, Masarykova i Komenského nám.

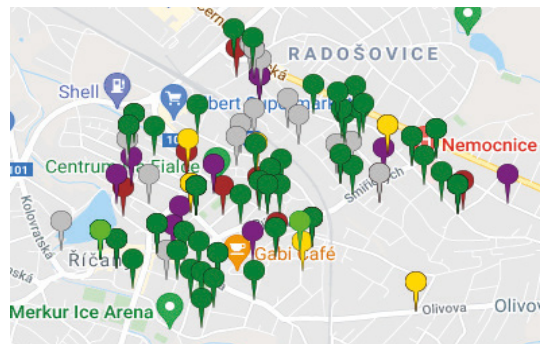

Připomínky občanů jsou zaznamenávány do mapy připomínek parkování ricany.cz/mapapripominek. Zde můžete sledovat, v jaké fázi se podnět nachází.

Zvítězí Říčany nad Orlovou v počtu námětů a hlasujících?

Říčany mají, coby průkopník, za sebou již pět ročníků participace s názvem Překvapte Říčany. V tom šestém bychom chtěli porovnat průběh s městem Orlová, kde startují ročník čtvrtý. Průběh a podmínky obou měst jsou velmi podobné. V Říčanech můžou občané rozhodovat o větší částce.

Říčanská radnice realizovala 45 námětů občanů navržených v Překvapte Říčany

V rámci pěti ročníků občané Říčan přihlásili celkem 148 námětů, z toho o 114 se hlasovalo. Ze 148 registrovaných námětů je již 45 realizovaných a na dalších 12 se pracuje. Přednostně těch vítězných, ale radnice se nechává „volně inspirovat“ tím, o co místní projeví zájem.

Celkový investiční rozpočet města je pro tento rok po lednové úpravě rozpočtu 493 milionů korun a o 5 milionech, tedy o 1 % z investičního rozpočtu města, můžete rozhodnout sami.

Těší nás, že o participaci mají stále zájem i říčanské školy. Zastupitelstvo schválilo navýšení pro školní péběčka z 20 na 30 tisíc korun u škol zřizovaných městem. Finanční podpora 20 tis. byla rozšířena i na gymnázia, která o participaci projevila zájem v rámci Žákovského zastupitelstva.

A jak jsou na tom Říčany v porovnání s městem Orlová?

V Orlové se podařilo realizovat již osm projektů a další dva vítězné projekty z roku 2021 připravují. Snaží se také zajímavé projekty, které nebyly mezi vítěznými, realizovat z jiných zdrojů. V současné době školní participativní rozpočet nemají, ale žáci škol podávají projekty do městského participativního rozpočtu. V prvním ročníku probíhalo hlasování prostřednictvím nástroje SURVIO a papírovou formou. Ve druhém ročníku hlasování neprobíhalo - realizovaly se všechny projekty. Ve 3. ročníku hlasování probíhalo prostřednictvím Mobilního rozhlasu. Tento rok bude hlasování probíhat také přes Mobilní rozhlas. Mezi navrhovanými projekty zde najdeme podobné záležitosti jako v Říčanech, tj. dětská a psí hřiště, skatepark a pumptrack, cykloboxy, ale i opravy schodů či chodníků. Na participaci mají Orlovští vyčleněný milion korun, přičemž jejich investiční rozpočet činí 743 mil. Letos by chtěli rozšířit i kategorii na neinvestiční projekty, kam by navíc uvolnili 100 tis. korun. Inspirační pro Říčany mohou být video meadillonky.

A jaké zkušenosti si navrhovatelé úspěšných námětů v Překvapte Říčany odnesli?

Jaké to je, vidět ve městě fungovat něco, o co jste se také zasloužili?

Bylo pro vás náročné projít procesem, který participace vyžaduje? Případně překvapilo vás něco v roli navrhovatele?

„Je to super pocit vidět, že se něco podařilo a funguje. Stála jsem za rekonstrukcí dopravního hřiště, a když vidím radost dětí prohánějících se po silnicích, čekajících na semaforech, užívajících si železniční přejezd, přechody a benzínku, je i moje radost o to větší. Hřiště je využíváno nejenom dopoledne pro potřeby dopravní výchovy, ale i odpoledne. Upřímně se těším na jaro a půjčování skvělých autíček,“ říká Markéta Hubínková, jedna z navrhovatelek modernizace dopravního hřiště. „Samotný proces nebyl zas tak náročný, mnohem horší byla realizace, kdy jsem se snažila být na kontrolních dnech a pomalu pronikala do neskutečné administrativy, kterou to s sebou neslo. Byla jsem nadšená z realizace a výsledku, co mě ale dost srazilo a možná i odradilo od dalšího navrhování, byla nespokojenost jednoho obyvatele, který neustále napadal město a realizátora za nedostatky, zbytečnosti na hřišti, co by vylepšil a změnil... Dost mě to mrzelo,“ svěruje se Markéta Hubínková se svou zkušeností.

„PB je skvělá šance, jak ovlivnit věci ve městě. Důležité je koukat se kolem sebe a nebát se žádné velikosti projektu. Samozřejmě ne každý podaný projekt projde kontrolou realizovatelnosti. Ale za zkoušku to stojí. Demokratické hlasování Říčanůků prověří nejlépe každý nápad. Je skvělé jít v Říčanech po chodníku (v Domažlické, pozn. KL), který by s velkou pravděpodobností bez PB vůbec nevznikl. Potřeby a priority máme každý úplně jiné. To, že něco zastupitelstvo nevidí, neznamená, že to není potřeba. A právě k tomu je taď PB,“ komentují navrhovatelé již několika projektů Silvie a Lukáš Končických.

„Jaký mám pocit, když vstupuji do charitativního obchodu Koloběh? Moc dobrý, a nejen já - myslím, že stejný pocit má i celá skupina seniorů, kteří zde již přes dva roky pracují jako dobrovolníci. Hřejivý pocit mám, když slyším dojmavé příběhy, jak Koloběh pomohl lidem v nouzi. Uspokojivý pocit mám z toho, že Koloběh přispívá k ochraně životního prostředí. Věci, které by skončily na skládce, se dostávají opět do koloběhu. Vždyť platí: nejméně škodí životnímu prostředí výrobek, který se vůbec nevyrobí.

Podání samotného návrhu nebylo složité. Chce to jen nápad. Letos se opět chystám podat další návrh a vůbec mě neodradilo, že v loňském roce můj projekt nevyhrál,“ hodnotí fungování projektu Ivana Drbohlavová.

Kateřina Lauerová
Koordínátorka participace
Děkují za laskavé poskytnutí informací
Domince Ganovské
z MěÚ Orlová.

**R**

PŘEKVAPTE ŘÍČANY 2022

6. ROČNÍK PARTICIPATIVNÍHO ROZPOČTOVÁNÍ

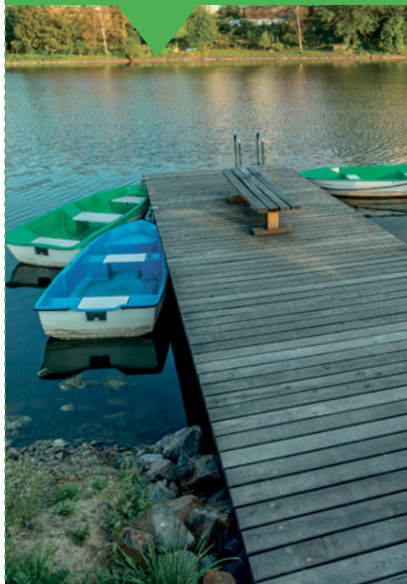

Máte skvělý nápad, jak něco zlepšit v našem městě?

Máme připraveno 5 milionů Kč pro vaše nápady, které budou sloužit nám všem. **Až tři náměty můžete zaslat od 1. února do 15. března 2022.**



VYPLŇTE FORMULÁŘ ON-LINE NA www.prekvaptericany.cz, NEBO POŠLETE E-MAILEM NA ridim@ricany.cz, PŘÍPADNĚ PŘINESTE VYPLNĚNÝ FORMULÁŘ DO **Informačního centra**.

ZÍSKEJTE PRO SVŮJ PROJEKT PODPORU NA VEŘEJNÉM SETKÁNÍ. PŘESVĚDČTE OSTATNÍ O JEHO SMYSLU A DISKUTUJTE VEŘEJNĚ NA JEDNOM ZE ČTYŘ SETKÁNÍ – JE TO PODMÍNKA. SETKÁNÍ PROBĚHNE VŽDY OD 18.30 HOD.



st 6. 4. Restaurace Jureček
po 11. 4. Hotel Pavilon / učebna

st 20. 4. Oáza / konferenční sál
po 25. 4. KC Labuť / předšálí



O nejlepších projektech, které bude město realizovat, rozhodnete vy! Hlasovat budeme v červnu 2022. Podrobné informace na www.prekvaptericany.cz.



POPIŠTE SVŮJ PROJEKT

NÁZEV PROJEKTU (maximálně 12 slov)

NAVRHOVATEL (jméno, příjmení)

E-MAIL

TELEFON

POPIS PROJEKTU (co, kde, proč, pro koho...)

ZÚČASTNÍM SE VEŘEJNÉHO SETKÁNÍ 6. 4. 11. 4. 20. 4. 25. 4.

PŘEDPOKLÁDANÁ CENA PROJEKTU (zahrňte i provozní náklady za 5 let)

Detailnější podklady pro ověření proveditelnosti a ceny připojte, případně si je od vás vyžádáme.

PRAVIDLA 6. PARTICIPATIVNÍHO ROZPOČTOVÁNÍ V ŘÍČANECH

- **Podpora občanů** – váš projekt představíte na jednom z veřejných setkání a pak projde hlasováním veřejnosti.
- **Finance** – na realizaci projektů je vyčleněno celkem 5 mil. Kč, z toho 4 mil. Kč na projekty v ceně v rozmezí 0,5–2 mil. Kč, 1 mil. Kč na projekty v ceně do 0,5 mil. Kč.
- **Náklady** – náklady vašeho záměru nesmí přesáhnout 2 mil. Kč (včetně projektování).
- **Veřejný prostor** – váš záměr by měl být navržen na pozemcích města a veřejných prostranstvích.
- **Pro lidi** – výsledné dílo musí sloužit veřejnosti.

CO MÁM UDĚLAT S PRÁVĚ VYPLNĚNÝM FORMULÁŘEM?

→ Formulář můžete o fotit a elektronickou kopií **poslat e-mailem** na: ridim@ricany.cz | → Formulář můžete odnést a **předat v Infocentru** na Masarykově náměstí. | → Formulář můžete také **vyplnit on-line** na adrese: www.prekvaptericany.cz





sídlště 21

Kompostéry na sídliště a další plánované úpravy

Pro získání zpětné vazby od obyvatel sídlišť a pro zajištění informovanosti v době koronavirové umístilo město na čtyři říčanská sídliště vitríny. V těch se budou průběžně objevovat informace ohledně plánovaných změn v jednotlivých lokalitách.

Na úvod jsou zde informace o možnosti umístění kompostéru, informace o nádobě, o přínosech kompostování i praktické rady co do kompostéru patří. Kompostování je komunitní záležitostí a v každé lokalitě se našel dobrovolník, který si nad tímto vzal „patronát“. Vzniklý kompost můžou obyvatelé využít pro své potřeby na záhony i do domácích květináčů. Bioodpad z domácností se tak přemění na cennou surovinu a nebude končit v černých popelnicích. Dle průzkumů bioodpad z domácností tvoří 40 až 60 % obsahu černých popelnic, což při stále se zvyšujících nákladech na likvidaci odpadu může být v důsledku výrazná částka. Bioodpad z černé popelnice zbytečně cestuje na skládku nebo do spalovny. Polovina cest popelářských vozů by přitom mohla být ušetřena. Organické zbytky na skládkách rozhodně nevoní, a navíc jsou zdrojem skleníkových plynů a nebezpečných výfuků, ve spalovně zpomalují hoření. Kompostéry budou dodány do lokalit na začátku března, do konce února čekáme na vznesení požadavku od SVJ/BD. Kompostéry jsou užitečnější variantou k hnědým bio popelnicím, ale vyžadují vaši péči. Na vybraná separovaná stanoviště na sídlištích budou přistaveny od 1. 9. 2022 hnědé nádoby na bioodpad o objemu 1100 litrů.

Na všech lokalitách, tedy Haškova, Olivova, Na Kavčí skále a na Komenského náměstí, vyvěsíme informace



k plánované obměně mobiliáře - košů a laviček. Na Kavčí skále se budeme ptát na modernizaci dětského hřiště i možnost zpevnění plácku. Pružně se snažíme reagovat i na konkrétní záležitosti ve věci údržby zeleně. V kontaktu jsme se zástupci SVJ či předsedy bytových družstev.

Kateřina Lauerová
Koordinátorka participace

Na kompost PATŘÍ:

- všechny organické zbytky rostlinného původu, tedy veškeré slupky od ovoce a zeleniny, čajový sáček, kávová sedlina, ruličky od toaletního papíru či plato od vajíček.



Na kompost NEPATŘÍ:

- materiály živočišného původu, to znamená maso, kosti a mléčné výrobky. Mohou totiž obsahovat patogenní látky.
- Důležité je materiály míchat tak, abychom podpořili správný poměr uhlíku (C) a dusíku (N). Kompostování pak bude probíhat, jak má a vznikne kvalitní kompost. Uhlíkaté materiály jsou suché, dřevnaté, hnědé materiály jako například dřevní štěpka, větvičky, piliny, proložka od vajíček nebo ruličky od toaletního papíru. Suché materiály, jako je štěpka či větvičky, pomáhají také v kompostu vytvářet pěknou strukturu. Dusíkaté materiály jsou naopak ty šťavnaté, zelené, čerstvé, jako je posekaná tráva, slupky od ovoce a zeleniny.

Informace a rady, jak kompostovat najdete například zde: <https://kokoza.cz/trideni-a-kompostovani/kompostovaci-prirucka/>

Od září můžete třídít pohodlně přímo u svého domu

Změna zákona o odpadech přinesla všem majitelům nemovitostí povinnost přihlásit se během ledna 2022 k poplatku za odkládání komunálního odpadu. V rámci tohoto „přiznání k popelnici“ byl v Říčanech zjišťován také zájem o nádoby na separovaný odpad (od prahu domu). Stávajícímu provozovateli služeb odpadového hospodářství v Říčanech skončí smlouva 31. 8. 2022. Nový provozovatel bude vybrán na základě veřejné zakázky a nový systém by již měl nabízet svoz tříděného odpadu přímo od jednotlivých nemovitostí (od prahu domu).

U svého domu můžete mít ZDARMA nádobu na BIO odpad, na papír i na plast (do které lze vhadzovat i nápojové kartóny a nápojové plechovky). Zapojení do této služby je dobrovolné a záleží jen na vás, jaké popelnice zvolíte a zda se vůbec rozhodnete popelnice ke svému domu umístit.

Děkujeme všem, kteří mají zájem třídít efektivněji a o nádoby na separovaný odpad projevíli zájem. Zároveň vám nabízíme možnost zkontrolovat si a potvrdit požadované popelnice. Od 1. do 30. dubna bude na webu města spuštěna jednoduchá aplikace, pomocí které si budete moci zkontrolovat, jaký typ a objem nádob na směsný odpad, papír, plast či BIO odpad jste požadovali. Tento požadavek jednoduše potvrdíte, nebo požadavek změníte.

Přihlášení do aplikace bude probíhat přes telefonní číslo, které jste zadali do přihlašovacího formuláře „Ohlášení plátce poplatku“. Na toto číslo přijde ověřovací kód v SMS zprávě. Po zadání ověřovacího kódu do webové aplikace se zobrazí potřebné údaje. Pokud máte na stejné telefonní číslo registrováno více nemovitostí, zobrazí se všechny vaše nemovitosti a „objednané“ popelnice. Zároveň bude spuštěna i infolinka, na které vám s čímkoliv rádi pomůžeme.

Pokud občan nepotvrdí, ani nezmění své údaje přes webovou aplikaci, budou vyplněné údaje z jeho přihlašovacího formuláře „Ohlášení plátce poplatku“ brány jako závazné.

Proč třídít odpad přímo u domu?

- Je to pohodlné. V Říčanech funguje mnoho stanovišť na separovaný odpad, ale přece jenom už musíme překonat nějakou vzdálenost. A to se nám mnohdy nechce. Je prokázáno, že větší čím je vzdálenost ke kontejneru, tím se snižuje ochota třídít.

- Díky efektivnějšímu třídění můžete využít menší (levnější) popelnici na směsný odpad, a tak ušetřit za poplatek.



Nádoby na tříděný odpad budou pravděpodobně černé s barevnými madly.



Tříděný odpad putuje na linku, kde dochází k dotřídění

- Ušetříme všichni! Nový zákon o odpadech obce motivuje k ještě efektivnějšímu třídění, a s tím souvisejí změny poplatků za skládkování komunálních odpadů. Pokud Říčany chtějí dosáhnout na slevu za skládkovné, musí produkovat méně směsného odpadu – letos je limit 190 kg skládkovaného komunálního odpadu na obyvatele (přitom v roce 2020 Říčany vyprodukovaly 243 kg takového odpadu). Limity se budou stále snižovat a od roku 2030 se skládkování nevytříděného komunálního odpadu zcela zastaví. Pokud obce budou produkovat více odpadu, než které je zákonem definováno, budou mít „skládkovné“ dražší. Stejně tak budou pokutovány, pokud nesplní zákonem dané recyklační cíle.

Tisková zpráva města

V okolí Marvánku se již začínají rýsovat opravené cestičky



U Marvánku město opravuje cesty pro pěší, které si zachovávají svůj přírodní charakter. Budou v mladovém provedení s dřevěnou obrubou. Doplňeny budou lavičky.

- Cestičky výletníky dovedou k ohništi u lomu, k oblíbenému zážitkovému minigolfu i k vedlejšímu volnočasovému areálu Oáza.

- Hráz mezi cyklostezkou a parkovištěm bude jako dosud asfaltová a doplněno na ní bude veřejné osvětlení. Vjezdu aut zabrání sloupky.

- Vybudována budou tři dřevěná mola a dětský vodní prvek. Parkoviště dostane nový povrch a opravena bude i příjezdová komunikace. Z důvodu stavby je omezen přístup z cyklostezky po hrázi. Děkujeme za respektování zákazu vstupu na stavenišť.



Zápisy do mateřských škol v Říčanech pro školní rok 2022/2023

Vážení rodiče, pro nadcházející školní rok 2022/2023 proběhne v pondělí 2. května 2022 zápis do mateřských škol, které zřizuje město Říčany. Způsob, jak své dítě můžete zapsat, je podrobně popsán na webových stránkách jednotlivých mateřských škol nebo na webu města Říčany.

Ideální variantou, jak správně, rychle a efektivně zapsat své dítě, je využít osvědčený elektronický systém na adrese: <https://skolky.ricany.cz>. Zde se dozvíte všechny informace, jako jsou kritéria přijetí, seznam mateřských škol s kontakty na jejich ředitelky, dále informace, jak přijímací řízení probíhá včetně návodu k vyplnění elektronické žádosti, vymezení školského obvodu...

Uvádíme pár základních informací:

- Systém pro elektronické podávání žádostí bude na výše uvedené adrese otevřen 1. dubna 2022.

- Samotný zápis se koná bez přítomnosti dítěte a proběhne 2. května doručením žádosti ředitelce mateřské školy. Zákonný zástupce může podat žádost do několika mateřských škol. Pro celé město Říčany platí jeden školský obvod.

- Nezapomeňte po obdržení kladného stanoviska doručit do zvolené mateřské školy zápisový lístek.

- Využijte možnosti dne otevřených dveří k prohlídce mateřské školy (pokud bude vypsán).

Proběhne zápis do Mateřské školy Srdíčko? Jak se přihlásit do nové Mateřské školy Větrník?

Ve školním roce 2022/2023 bude v MŠ Srdíčko z důvodu plánované rozsáhlé rekonstrukce přerušen provoz. Budovu budeme zateplovat, proběhne výměna oken, instalace vzduchotechniky, nových rozvodů elektroinstalace, osvětlení atd. Stávající děti i zaměstnanci této mateřské školy budou po dobu rekonstrukce „hostovat“ v Mateřské škole Větrník, která je právě dokončována a bude 1. září slavnostně otevřena. K tomuto hostování je potřeba podat žádost o přijetí do MŠ Větrník. Ředitelkou Mateřské školy Větrník byla již radou města Říčany jmenována paní Jiřina Řeháková.

Do Mateřské školy Srdíčko nebudou pro tento jeden školní rok přijímány žádné žádosti.

Zápis do Mateřské školy Větrník proběhne ve stejném termínu jako do ostatních škol zřizovaných Městem Říčany, tedy 2. května 2022. Protože v době zápisu ještě nebude nová MŠ Větrník zkolaudována, doručí rodiče přihlášky a posléze i zápisové lístky do MŠ Srdíčko paní ředitelce Řehákové.



MŠ Srdíčko letos čeká rozsáhlá rekonstrukce.

Po uplynutí školního roku 2022/2023 a po dokončení rekonstrukce MŠ Srdíčko skončí „hostování“ dětí i zaměstnanců v budově MŠ Větrník, paní ředitelka Řeháková dále bude pokračovat jako ředitelka MŠ Srdíčko. Během prázdnin budou mít všichni možnost se vrátit do MŠ Srdíčko, která bude od školního roku 2023/2024 opět v provozu. Mezitím proběhne výběrové řízení na funkci ředitelky Mateřské školy Větrník, která se ujme své funkce od 1. září 2023.

V případě dotazů, nejasností či upřesnění neváhejte kontaktovat odbor školství na tel. 323 618 213.

Hana Špačková, místostarostka

Zápisy do 1. ročníku základních škol v Říčanech pro školní rok 2022/2023

Informace k zápisům do základních škol, které zřizuje město Říčany, jsme sdělovali v minulém čísle Kurýru. Všechny potřebné informace a také vstup do elektronického systému zápisu najdete na <https://skoly.ricany.cz>.

Elektronický systém pro podávání žádostí o vzdělávání na základní škole bude otevřen 1. března 2022



HORNÍ OKRAJ MICHAL NOVOTNÝ

středa 23. 3. 2022 v 17.30 hodin
vernisáž výstavy / KONCERT Boanerges (dub)

Komentovaná prohlídka s autorem - středa 30. března od 18 h

Výstava potrvá do 24. 4. 2022.

Městská Galerie Říčany

Stará radnice, Masarykovo náměstí, Říčany

Otevírací doba: Po, St 13–17

Út, Čt 13–15

So 9–12

ŘEKNI ŘÍČANY

WWW.RICANY.CZ



ŘÍČANY

Lidé mají otevřená srdce a dlaně po celý rok

Odbor sociálních věcí a zdravotnictví MÚ Říčany má v popisu práce pomáhat, dámy „ze sociálky“ však často dělají mnohem více. Nad rámec svých pracovních povinností zprostředkovávají finanční i materiální pomoc lidem v nouzi, pořádají dobročinné bazárky, jezdí s dětmi na výlety... „*My tyto aktivity navíc nevnímáme jako práci, ale jako smysluplnou činnost, která nás těší. Často se setkáváme s nepříliš radostnými osudy a možnost udělat něco dobrého nám dodává energii,*“ říká vedoucí odboru Blanka Spolková.

Jak se dozvídáte o lidech, kteří pomoc potřebují?

Většinou to vyplývá z naší běžné činnosti, kdy se na nás lidé obracejí s prosbou o radu. Víme, že někdy lidem brání ostych říci si o pomoc. Všechny můžeme ujistit, že o našich klientech nezveřejňujeme žádné informace a podle zákona chráníme jejich identitu. Ke každému případu přistupujeme individuálně a citlivě.

Jsou lidé štědrí po celý rok, nebo jen o Vánocích?

Vánoce v nás určitě probouzejí chuť pomáhat, ale lidé z Říčan i z celého ORP mají otevřená srdce i dlaně po celý rok. Důkazem byla obrovská vlna pomoci při zasažení Moravy přírodní katastrofou. V tomto případě byla nejdůležitější koordinace. Spolupracovali jsme nejen s moravskými kolegy ze sociálních odborů, ale i s dalšími organizacemi. Lidé nabízelí nejen finanční a materiální pomoc, ale i dobrovolnickou. Hlásili se nám lidé nejrůznějších profesí, že chtějí odjet a pracovat přímo v místě katastrofy. To se ostatně dělo i při covidových vlnách, kdy byl nedostatek zdravotníků a dalšího personálu, a lidé se nabízelí jako dobrovolníci. Vždy mě dojde, že jsme ochotni věnovat nejen peníze, ale i svůj čas a pohodu.

Zmínila jste, že koordinace bývá nejsložitější.

Na jedné straně jsou lidé, kteří se dostali do složité životní situace a potřebují konkrétní pomoc, a na druhé jsou ochotní lidé. Naším úkolem je vytipovat rodiny, zjistit jejich potřeby, rozdělit pomoc, zorganizovat předání. Nejsložitější koordinace pomoci byla právě lidem zasaženým tornádem, což byla pro nás nová zkušenost. Mám radost z toho, že pomoc nebyla jednorázová, ale trvala několik měsíců a vlastně jsme ve spojení s Moravou stále.

Jak fungují dobročinné bazárky, které pořádáte s kolegy němi ve volném čase?

Snažíme se dvakrát do roka uspořádat dobročinný bazárek, pokud nám to tedy epidemická situace dovolí. Nejde však o akce pro širokou veřejnost, ale jen pro naše klienty. Od dárců shromáždíme nejrůznější věci – od hraček, oblečení až po drobné potřeby do domácnosti. Zaplníme kan-



Kolegyně z OSVZ se věnují klientům na Dni pěstounství.

celáře a naši klienti si mohou vybrat, co potřebují. Jako první si vybírají děti. Nutno říci, že si předem určíme, co je potřeba a dárci nám nosí krásné, často nové věci.

Pro děti, které by z finančních důvodů neměly možnost jezdit na prázdniny, jste začali pořádát zimní i letní tábory. Budete pokračovat i letos?

Určitě bychom chtěli, ale covid nám plánování komplikuje. Zimní i letní pobyty pro děti z potřebných rodin pořádáme již dlouho. Víme, že jinak by neměly šanci někam jet. Jde o organizačně i časově velmi náročné akce, ale když vidíme, jakou mají děti radost, nabíje nás to energií. Není to jen o tom, že seženeme na tábor peníze, ale sami je pořádáme a jsme tam s dětmi. Spolupracujeme s psychology a terapeutky, připravujeme speciální hry. Užijeme si zábavu, ale zároveň můžeme odhalit nejrůznější problémy. Velké plus vidím i v tom, že děti se setkají s kamarády, kteří řeší podobné starosti. Velmi oblíbené jsou i jednodenní výlety a akce. Jezdíme například do Hrusic, na Sázavu, chodíme do kina nebo plavat Na Fialku.

Spolupracujete s místními organizacemi a spolky?

Bez toho by to nešlo a chci všem velmi poděkovat. Skvělá je spolupráce s Koloběhem nebo se Sportovním a kulturním centrem Na Fialce, které před Vánoce pořádá akci Strom splněných přání – na vánočním stromku visí konkrétní přáníčka a lidé je mohou splnit. Loni se akce kvůli covidu nemohla uskutečnit, ale „naši dárci“ se sami ozývali a díky nim bylo ve spoustě rodin na Vánoce veseleji. Velkou radost máme i ze spolupráce s MŠ Čtyřlístek nebo ZŠ Nerudova.

Říčanská „sociálka“ je širokou veřejností vnímána velmi pozitivně. Lidé vám důvěřují a nemají obavy požádat o pomoc. Máte z toho radost?

Samozřejmě, a určitě je to zásluha celého týmu. Jsem ráda, že spolupracuji s báječnými lidmi, na které se mohu spolehnout. Každý z nás se může dostat do krizové situace – úmrtí v rodině, ztráta zaměstnání, nemoc, problémy s dětmi... A najednou nevíme, co dělat. A je dobře, že lidé v nouzi vědí, že nám mohou zavolat nebo přijít.



ODBOR SOCIÁLNÍCH VĚCÍ A ZDRAVOTNICTVÍ (OSVZ) NAJDETE NA KOMENSKÉHO NÁMĚSTÍ 1850 (V BUDOVĚ VEDLE DPS SENIOR).

- Poskytuje odborné sociální poradenství pro cílové skupiny – seniorům, osobám se zdravotním postižením, pečujícím osobám i lidem bez domova, lidem v hmotné nouzi;
- **zajišťuje sociální pomoc v přímém styku s osobami, které se dostaly do nepříznivé sociální situace;**
- pomáhá klientovi při zprostředkování kontaktu a navazujících služeb, popř. spolupracuje s jinými státními, samosprávnými či neziskovými institucemi;
- **zabývá se problematikou sociálního vyloučení z důvodu zdravotního stavu a věku;**
- zajišťuje vydávání parkovacího průkazu označující vozidlo přepravující osobu těžce zdravotně postiženou;
- **ustanovuje zvláštního příjemce dávek důchodového pojištění;**
- přijímá žádosti do DPS Senior;
- **zdarma půjčuje kompenzační pomůcky.**

SOCIÁLNĚ-PRÁVNÍ OCHRANA DĚTÍ

- Zastupuje nezletilé děti u soudu v postavení opatrovníka;
- **poskytuje poradenskou činnost;**
- vyhledává ohrožené děti;
- **zabývá se náhradní rodinnou péčí – osvojení, pěstounská péče, pěstounská péče na přechodnou dobu;**
- řeší nedostatečnou péči o děti a problematiku dítěte zneužívaného, zanedbávaného a týraného;
- **provádí šetření v rodině, škole, získává informace o dítěti a jeho rodině, spolupracuje s jinými státními orgány a úřady;**
- navrhuje konkrétní návrhy na předběžné opatření o umístění nezletilého dítěte do náhradní výchovy;
- **podává návrhy soudu ve věcech ústavní výchovy, zbavení, omezení rodičovských práv na základě požadavků soudů a podává zprávy o výchovných poměrech nezletilých;**
- podává podněty na zahájení trestního stíhání rodičů při podezření na spáchání trestného činu proti dítěti (zastupuje dítě v postavení poškozeného v trestním řízení);
- **kurátor pro mládež pracuje s mládeží, která spáchala provinění, přestupek nebo čin jinak trestný a s mládeží s opakovanými poruchami chování.**

Opravujeme, investujeme



PODCHOD POD ŽELEZNIČNÍ TRATÍ

Stavební práce na novém bezbariérovém podchodu jdou do finále. Vchod do podchodu je situován u nové stezky pro pěší a cyklisty, která vede od nádraží do komerční zóny. Podchod ústí do ulice Barákova a zkrátí vám cestu třeba od Černokostelecké ulice k Lihovaru. Městu se podařilo získat výraznou finanční spoluúčasť ze Státního fondu dopravní infrastruktury, náklady na realizaci jsou okolo 10 milionů korun.

MOST PŘES KOLOVRATSKOU

Celková rekonstrukce mostu přes Řičanský potok v Kolovratské ulici pokračuje. V současné době jsou vybetonovány základy nového mostu. V další etapě budou pracovníci pokračovat ve stavbě mostu a pokládání kanalizace, a to v úseku ke křižovatce s ulicí Podhrázkou. Po dokončení stavebních prací dostane část ulice nový povrch, renovací projde autobusová zastávka a vznikne několik parkovacích míst. Akci zaštiťuje KSÚS Středočeského kraje. Náklady na stavbu jsou téměř 18,5 miliónu korun. Předpokládané ukončení stavby je během letošního léta. Nový most má mít životnost 100 let.



VODOVOD V LOKALITĚ RYBA

Investiční oddělení města dokončilo projektovou dokumentaci na výstavbu vodovodu v lokalitě Ryba a bylo vydáno pravomocné stavební povolení. Zároveň byla uzavřena soutěž na projektovou dokumentaci na výstavbu kanalizace. V navazující lokalitě Rak je hotová projektová dokumentace pro vodovod i kanalizaci ve stupni stavebního povolení. Tyto náročné investiční akce vyjdou Řičany na desítky miliónů korun.





NOVÉ TŮNĚ U CYKLOSTEZKY

Město realizuje projekt Zadržování vody v krajině, v rámci kterého vznikají na území Říčan nové tůně. Dokončeny byly například tři tůně u cyklostezky směrem na Kolovraty (v blízkosti ČOV). Součástí projektu je i nová mlatová cesta propojující cyklostezku od směru Na Vysoké ke Kolovratům a dřevěná lávka přes jednu z tůní. Okolí tůní bylo částečně upraveno a došlo k výsadbě nových keřů a stromů.



DEŠŤOVÝ BIOTOP U 3. ZŠ

Realizace dešťového biotopu u 3. ZŠ U Říčanského lesa úspěšně pokračuje. Unikátní projekt, který má ukázat prospěšnost šetrného nakládání s dešťovou vodou, vzniká ve střední části atria školy. Místo betonové dlažby zde vyroste zelená oáza, jež bude zavlažována vodou svedenou z okapů. Městu se podařilo na projekt získat dotaci z OPŽP (Operační program životní prostředí).

REKONSTRUKCE ULICE BÍLÁ

První fáze rekonstrukce komunikace Bílá – výstavba inženýrských sítí – je dokončena (byl vybudován vodovodní řad v ulici Bílá a v nové odbočce k MŠ Větrník a kanalizační řad v ul. Bílá, Mozartova a v nové odbočce k MŠ Větrník). Současně byly zahájeny práce na druhé fázi, která zahrnuje rekonstrukci dešťové kanalizace. Po dokončení „dešťovky“ dojde k vybudování chodníků, veřejného osvětlení a komunikace dostane finální asfaltový povrch. Rozsáhlá rekonstrukce komunikace Bílá vyjde rozpočet města na cca 12,5 milionů Kč.



Vyzkoušejte říčanské běžecké trasy

Krásné okolí Říčan plné lesů vybízí k pomalým procházkám, výšlapům v ostřejším tempu nebo k běhu. Právě pro poslední skupinu nadšených sportovců město připravilo projekt Říčanské běžecké trasy. Vybrat si můžete ze tří okruhů – nejdelší červený měří 12,2 km, žlutý 5,58 km a zelený 5,56 km. Trasy vedou městem i okolní přírodou a jsou označeny barevnými kapkami. Značení bylo provedeno ekologickými barvami se souhlasem správy lesa. Informační tabule s mapou a dalšími zajímavostmi najdete na startech jednotlivých tras – na začátku lesa u Olivovny, na Jurečku na 50. rovnoběžce u posilovny a u sokolského hřiště.

Se skvělým nápadem přišel Zdeněk Vávra, který je i autorem informačních tabulí. Motivační texty o běhu připravil Tomáš Gnad. Autory běžeckých tras jsou říčanští běžci Miloš Smrčka a Luboš Hrabá.

„Zelená trasa přesně kopíruje závod Lesní běh, mimochodem letos se poběží již 40. ročník,“ vysvětluje Miloš Smrčka. „Červená nejdelší trasa startuje na Jurečku. Pak poběžíte směrem k tenisovým kurtům, kolem Rokyt-

ky, podběhnete Černokosteckou ulici, pokračujete lesem k hájovně. Oběhnete rybníky a od Mlýnského rybníku proklíčujete městem přes Radošovice zpět na Jureček. Žlutý okruh začíná v lese u Olivovny a pokračuje směrem k venkovní posilovně, okolo kapličky U obrázku, pak k japonské zahradě. V lokalitě Ryba se trasa začne stáčet zpět,“ dodává Miloš Smrčka.

Co bylo nejdůležitější při plánování tras?

S Lubošem Hrabou jsme se snažili, aby cesty obsahovaly vše – těžší terén i rovinky. Většina úseků vede krásnou přírodou. Červená vás sice zavede do města, ale myslím, že i tak si to užijete.

Kde na běžce čekají nejtěžší úseky?

Určitě na zelené trase, která obsahuje dvě ostrá stoupání. Jednak kolem Rokytky, a pak na sáňkařské cestě, ale to už účastníci Lesního běhu dobře znají. Profily tras si můžete nastudovat i na informačních tabulích.

Je možné se na trasy napojit kdekoli?

Určitě ano, ale na poprvé doporučuji začít na startovních místech a pokračovat určeným směrem, protože cesty jsou označeny jen z jedné strany.

ŘÍČANSKÉ BĚŽECKÉ TRASY

Co přináší běh?
Rozvíjí funkční kapacitu oběhového a dýchacího systému člověka, to jsou nepřehlédnutelné atributy běhu, která současná generace v době počítačů a sedavého zaměstnání potřebuje především jako prevenci a určitý způsob oddešování. Nelze zapomenout ani na čím dál významnější i pozitivní vliv běhu na duševní zdraví a pohodu prostřednictvím vyplavování tzv. endorfinů.

Běhání v Říčanech
Běh je jednou z přirozených pohybů člověka, na kterém byla dříve postavena i jeho existence. Současná generace již není životně závislá na běhu, ale to neznamená, že by měl z pohybové aktivity úplně zmačet. Říčanské okolí nabízí nepřeberné množství okruhů rozdílné délky a náročnosti, stačí si jen vybrat. Bezpečný, profilově nenáročný, ale tvrdý podklad pojin line trasách nebo napopak měkký terén s různým převýšením, to jsou alternativy, které mohou nejen řičanští využívat.

Co napravní běh, ale...
Běh nelze počítat mezi kolektivní sporty ani tehdy, pokud se provozuje v nějakých skupinkách. Čtyři mu tak motivace a zodpovědnost k co nejlepšímu výkonu celého kolektivu, který se projevuje v kolektivních sportech, typu fotbal nebo hokej. Na druhou stranu může být součástí v rámci kondiční přípravy. Občas se vyskytl informace, že má běh negativní vliv na kloubní systém dolních končetin. To je ale především tehdy, pokud se člověk běhání věnuje dlouhodobě několikrát týdně a ještě na tvrdém podkladu ve špatné obuvi. V současné době se výroba běžecké obuvi přímo předhánějí, aby pohybový aparát běžce co nejvíce ušetřil. Negativní vliv má pochopitelně i případná vyšší tělesná váha. Výběr vhodného terénu už je na každém z Vás.

Jaké má běh výhody?
Kromě výše uvedených zdravotních a psychologických aspektů je to především v materiálním zabezpečení, když v podstatě stačí jenom běžecké boty a nemusí se zajišťovat žádná tělocvična nebo tělocvičny. Není nutné se vázat na nějakého jiného, každý si může zvolit jakoukoliv dobu a intenzitu zážití podle blízkosti terénu. Důležitý je pohyb ve zdravém prostředí a to všudechno bez jakéhokoliv finančního vydatí.

Jak by měl vypadat takový trénink běhu?

TRÉNINKOVÁ JEDNOTKA PRO BĚH

- ① Vzhledem k tomu, že se při běhu jedná o zatížení dolních končetin, tak je důležité protažení nejvíce zatížených svalů, především lýtkový sval, přední i zadní část stehenního svalu.
- ② Mobilizace všech kloubních spojení dolních i horních končetin přispívá k jejich uvolnění (krk, ramena, lokty, kyčle, kolena, kotníky).
- ③ Základní atletické úbočceji umožňuje navození správného pohybového stereotypu dolních končetin. Jedná se o specifická cvičení za pomoci běhacího nářadí na koordinaci pohybu a zaměřená na dynamickou práci dolních končetin.
- ④ Prozkoušení v délce 10 - 15 min pomalou rychlostí znamená nastartování dýchacího a oběhového aparátu.

R Žijeme Říčany

Městský úřad Říčany využívá hybridní poštu

Tato služba přináší časovou i finanční úsporu, a především zefektivnění činnosti zaměstnanců úřadu. A co si pod pojmem hybridní pošta představit? Tato služba kombinuje elektronickou a klasickou papírovou korespondenci. Úřad předává dokumenty k doručení v elektronické podobě na specializované pracoviště České pošty. Pošta pak zajistí veškerou fyzickou manipulaci s nimi, tzn. tisk dokumentů, jejich kompletaci, následné vkládání do obálek a předání hotových zásilek do poštovní přepravy. Data jsou předávána vždy v zašifrované podobě, aby byla chráněna před zneužitím. Možná, že i vy jste již obdrželi zásilku hybridní poštou. Jako odesílatel je uveden MěÚ Říčany, P.O. Box České Budějovice.



Originální upoutávka na Geopark

Na Masarykově náměstí před hlavní budovou 1. ZŠ vznikla originální upoutávka na Geopark, který se nachází v areálu školy. Město nechalo na nevyužitých travnatých prostranstvích instalovat dva kameny z lomu ze Stříbrné Skalice. Označení zhotovil umělecký kovář.



Ošetření památné třešně ptačí

Město vypsallo poptávku na odborné ošetření památné třešně ptačí v Parku poručíka Koreše. Podle dendrologického posudku je největším problémem, který ohrožuje vitalitu tohoto dvacet metrů vysokého stromu, napadení kmene dřevními parazitickými houbami.



Opravujeme chodníky

Oddělení technické správy města postupně opravuje rozbité chodníky. Pracovníci se v uplynulých dnech zaměřili především na Masarykovo náměstí a okolí.





Aktuálně ze Žákovského zastupitelstva

Žákovské zastupitelstvo (ŽZ) připravuje ve spolupráci s terapeutickým centrem Modré dveře pro žáky 2. stupně základních škol a odpovídajícím ročníkům gymnázií program formou přednášky na téma deprese a úzkosti. Jak vypadají, jak je řešit a kde hledat pomoc.

Na říčanských školách se konal anonymní průzkum a výsledek vypovídá o psychických problémech dětí a především neznalosti, jak ony problémy řešit a říci si o pomoc. Proto se žákovské zastupitelstvo rozhodlo dětem pomoci, neboť ačkoli se to nezdá, psychické problémy jsou velmi závažné a bohužel stále podceňované téma. Spousta dětí se potýká s problémy, ale neví jak je řešit, bojí se svěřit rodičům či kamarádům, a tak se jejich bolesti prohlubují. Proto žákovské zastupitelstvo chce podat pomocnou ruku. Velmi si našich žáků a studentů vážíme, a tak rádi pomůžeme k jejich lepší psychické stabilitě. Máme totiž ve škole přednášky na téma drogy a alkohol, ale o psychice se nemluví. Z deprese se dá lehce sklouznout k alkoholu a drogám, ale o tom se mlučí. Proto rádi téma více „znormalizujeme“ a uvedeme do povědomí.

JAK DEPRESE VYPADÁ?

Každý, kdo ji prožil, má jinou definici, jiné přirovnání. Já si dovolím zvolit přirovnání k temnotě. Taková ta filmová temnota, co pohltí vše. Roste v těle, postupně člověka užírá a pohlcuje vše, čeho se dotkne. Občas usne a je klid, ale pak se probudí a spustí velikou bolest. Působí dojmem, že je všemocná a nikdy člověka nepustí, ale pouze tak zastrašuje. Mohu oprávněně tvrdit, že deprese je jako zlomená noha, možná mnohem horší. Když si zlomíte nohu, jdete k doktorovi, jdete na rentgen, dostanete sádku, pak vám ji sundají a chodíte na rehabilitace. Podobné je to s depresí. Nepodceňujte vnitřní zranění. Psychické a fyzické zdraví jde ruku v ruce.



NĚKTERÉ PŘÍZNAKY DEPRESE

- Smutek
- Skleslost
- Pláč
- Neustálá únava
- Pocit osamění a prázdnoty
- Opakovaný častý pláč
- Ztráta zájmu o koníčky
- Ztráta zájmu o přátele a rodinu
- Izolace

Jak se může člověk v depresích cítit a přemýšlet?

Děs, strach, bolest, smutek, porážka, zdrcení, pláč, osamělost, zranění, zoufalství, chuť křičet. Nekonečná prázdnota a vyčerpání. Ztráta zájmu o svět a život. „Je konec světa, nic mě nebaví, nic nemá smysl, nikdo mě nemá rád, jsem zbytečná, jsme k ničemu, jsem ošklivá, jsem blbá, nemůžu dál, je toho moc, nevím co dělat, nebaví mě to.“

CO NEŘÍKAT ČLOVĚKU S DEPRESEMÍ

- „Nic to není.“
- „Jsi rozmazlený.“

- „Vždyť máš všechno.“
- „To máš z toho mobilu a internetu, to za mě nebylo, přál bych ti minulý režim.“
- „To si vymýšlíš, abys byl zajímavý.“
- „Nedělej se zajímavým.“
- „Tak se vzchop a něco dělej.“

Opravdu není nejlepší nápad člověka v depresích neustále pobízet a snažit se ho přesvědčit, že se má vzchopit a začít se sebou něco dělat, jít ven, navštívit přátele, zvednout se z postele anebo se učit. Občas je takovému člověku velmi zle a nemá sílu se zvednout z postele, a když ho pak někdo „povzbuzuje“ a snaží se ho vyzvat k aktivitě, přivodí to akorát další pocity zbytečnosti a méněcennosti. **Občas člověk potřebuje, aby si prostě jen sedl někdo vedle něj pod ten černý mrak.** Sledujte instagram žákovského zastupitelstva@zz_řicany

*Anna Marion Andrášková,
místostarostka ŽZ*



Červení Panteři
Monika
Absolonová

reprezentační
10 PLES
města Říčany

2. dubna 2022 od 20 h – KC LABUŤ



ŘEKNI ŘÍČANY

WWW.RICANY.CZ



ŘÍČANY

Zapojení drobných podnikatelů do obecního systému svozu odpadů

Každý podnikatelský subjekt, při jehož činnosti vznikají odpady, se stává původcem odpadů a je povinen likvidovat odpady ze své živnosti v souladu se zákonem o odpadech. Smlouvu na svoz živnostenského odpadu uzavírá podnikatel buď přímo se svozovou firmou, nebo se může zapojit do obecního systému nakládání s odpady. Město Říčany takovou možnost drobným podnikatelům nabízí.

Drobné právnické nebo podnikající fyzické osoby, které při své činnosti produkují odpady z papíru, plastů, skla a kovů, se mohou zapojit do obecního systému svozu a likvidace tohoto separovaného odpadu. Nutnou podmínkou je uzavření písemné smlouvy s městem. Na základě této smlouvy mohou tyto podnikatelé odevzdávat tříděný odpad na stanoviště pro separovaný odpad. Koho lze považovat za „drobnou“ právnickou a podnikající fyzickou osobu ve městě Říčany?

Jde o podnikatele, jehož produkce vytříděného odpadu nepřesáhne více než 1 100 litrů u komodity papíru, plastu, a skla za rok a u komodity kovových obalů a nápojových kartonů více než 240 litrů za rok.

Čeník naleznete na stránkách města Říčany v záložce „informace o odpadech“. V případě, že je podnikatel zapojen do obecního systému nakládání s komunálním odpadem, a má uzavřenou písemnou smlouvu s městem,

není povinen vést evidenci odpadů podle zákona pro ty druhy odpadu, s kterými se do systému zapojí.

Smlouvu na likvidaci směsného komunálního odpadu (černé nádoby) město Říčany podnikatelům neumožňuje. Svoz směsného komunálního odpadu si musí právnické a podnikající fyzické osoby sjednat přímo se svozovou společností a vést jeho evidenci.

CO JE DOBRÉ VĚDĚT

● **Podnikatelským subjektům může při jejich činnosti vznikat i jiný než směsný komunální odpad – například oleje, baterie, léky... Tento druh odpadu je povinné odevzdávat do zařízení oprávněných k nakládání s těmito odpady a vést o nich evidenci.**

● **Právnické a podnikající fyzické osoby mají povinnost vést evidenci a uchovávat ji po dobu 5 let od provedení záznamu. Evidence se vede samostatně za každou provozovnu a za každý druh odpadu. Potřebné informace najdete na webových stránkách města.**

● **Město Říčany má oprávnění provádět průběžné kontroly právnických a podnikajících osob. Firmám i jednotlivcům, kterým bude prokázáno jednání v rozporu se zákonem, hrozí přestupkové řízení a pokuta.**

Bankovní identita vám pomůže i s daňovým přiznáním

S postupující digitalizací bylo nutné, aby stát vytvořil jednoduchý způsob, jak s ním mohou občané komunikovat. Existují sice datové schránky, občanské průkazy s čipem a elektronické podpisy, ale ty si ne každý chce pořizovat. Navíc čipová občanka vyžaduje čtečku. Proto vznikla v roce 2021 nová forma prokazování tzv. elektronické identity, kterou je bankovní identita. Díky službě BankID se tak dá komunikovat nejen se státem, ale i s celou řadou soukromých firem. Někdy je v nadsázce bankovní identita označována jako digitální občanka. Už jste si ji zařídili?

Je to úplně jednoduché. Stačí mít aktivováno internetové bankovníctví jedné ze zapojených bank, kterými aktuálně jsou Air Bank, Česká spořitelna, ČSOB, Komerční banka, Moneta Money Bank a Raiffeisen bank. Zapojení do projektu připravují také další banky. Bankovní identita umožňuje například přihlášení do Portálu občana či portálu Moje daně, do elektronických systémů souvisejících s pandemií a dalších elektronických služeb veřejné



**BANKOVNÍ
IDENTITA**

správy. A navíc je to zcela zdarma a přihlásit se můžete odkudkoliv. Občané našeho města mají přístup k Portálu občana města Říčany, prostřednictvím kterého, mohou například platit místní poplatky nebo hlasovat o projektech Překvapte Říčany.

Třeba bankovní identitu využijete už při podání daňového přiznání za rok 2021. Termín pro podání je 1. dubna, ale elektronicky máte lhůtu až do 2. května. Tento prodloužený termín ale neplatí pro plátce paušální daně. Lhůta pro podání přehledů sociálního a zdravotního pojištění končí jeden měsíc od data podání daňového přiznání. S daňovým poradcem je termín podání daňového přiznání 1. července a o měsíc delší je i lhůta pro oba přehledy. Elektronicky si za pomoci bankovní identity můžete z webu www.cssz.cz stáhnout přehled o zaplacených zálohách a na stejném webu můžete také elektronicky podat přehled. Rozsah služeb, které budete moci do budoucna potvrzovat pomocí bankovní identity, se jistě bude dále rozšiřovat. Už teď si můžete zjistit třeba informace o svém budoucím důchodu.

Správa železnic představila úpravy vedení železničního koridoru

Ve čtvrtek 13. ledna se v Říčanech uskutečnilo setkání s veřejností týkající se výstavby železničního koridoru D204 Praha – Strančice – Bystřice u Benešova. Akci zorganizoval Středočeský kraj za přítomnosti náměstka hejtmanky pro regionální rozvoj a územní plánování Jiřího Snížka a ředitele Odboru přípravy staveb Pavla Paidara ze Správy železnic. Lidé si přišli poslehnout, zda se v projektu neplánují změny. A ty skutečně nastanou.

Vysokorychlostní trať bude změněna na konvenční s rychlostmi do 200 km/h. Původní projekt počítal, že se nový koridor stane součástí rychlého spojení RS1 Praha – Brno – Ostrava – Katowice a trať měla mít vysokorychlostní parametry (maximální rychlost až 350 km/h). Pro toto spojení však byla nakonec zvolena severní varianta přes Havlíčkův Brod. Projekt úseku Praha – Benešov však zůstane zachován. Tato trať se stane součástí IV. železničního tranzitního koridoru Německo – Ústí nad Labem – Praha – České Budějovice – Rakousko, který je v současnosti veden po stávající trati. Nově se již nebude jednat o vysokorychlostní trať, ale o konvenční trať s rychlostmi až 200 km/h. Nová trať má ulevit stávající přetížené trati 220/221 Praha – Benešov – České Budějovice. Určena bude pro dálkovou osobní dopravu (expresy a rychlíky) a zrychlenou osobní regionální dopravu (spěšné vlaky). Přes Říčany má vést jihozápadně od zástavby, mezi Voděrádky a hřbitovem, dále kolem letiště u Světic. Stavba je nyní ve fázi projektové přípravy (studie proveditelnosti), dalším nezbytným krokem bude aktualizace Zásad územního rozvoje Středočeského kraje.

Nová trať je prospěšná, ale musejí se minimalizovat negativní vlivy na životní prostředí

Po prezentaci byl ponechán prostor na dotazy a podněty. Zástupci z řad veřejnosti vyjádřili obavy z fragmentace krajiny, bariérového efektu trati a hluku. Původně měla být trať na území Říčan v naprosté většině délky pod zemí, nově má být nicméně ve značné části trasována po povrchu a problematika rozdělení krajiny se tudíž týká i našeho města. Zástupce Správy železnic ujistil, že veškeré negativní vlivy na životní prostředí budou řešeny v následujících fázích přípravy, což ukládá i zákon. Stavba projde i procesem EIA (Vyhodnocení vlivů na životní prostředí). Trať bude muset splnit veškeré hlukové limity dané zákonem, jako příklad řešení byly uvedeny zelené protihlukové valy. Fragmentaci krajiny mohou řešit ekodukty, propustky či mimoúrovňové přechody. Mezi přítomnými z většiny panovala shoda ohledně prospěšnosti nové trati, ovšem v takovém provedení, které minimalizuje negativní vlivy na životní prostředí.

Zazněl i provozní koncept regionální dopravy na nové i stávající trati. Dle Plánu dopravní obslužnosti Integro-



Info: Studie proveditelnosti VRT Praha – Brno – Břeclav - <https://www.spravazeleznic.cz/vrt/praha-brno-ostrava-a-brno-breclav/studie-proveditelnosti>

vané dopravy Středočeského kraje bude na nové trati provozována linka स्पěšných vlaků Praha – Vlašim / Sedlčany, na současné trati zůstanou osobní vlaky linky S9, které budou jezdit co 15 minut a část uvolněné kapacity trati bude využita k rozšíření stávající स्पěšné linky R49, která bude jezdit ve špičkách co 30 minut. Nová trať je tak výhodná i pro naše město, přestože na ní v Říčanech nebude zastávka (nový terminál je naplánován v Lipanech), jelikož umožní zlepšit dopravní obslužnost na stávající trati. Část uvolněné kapacity bude rovněž využita pro nákladní vlaky dle dlouhodobé strategie o přesunu nákladní dopravy z kamionů na železnici.

Dle pana náměstka bude mít veřejnost možnost se k plánované trase vyjádřit, a to během letošního jara, kdy bude projednávána příslušná aktualizace Zásad územního rozvoje Středočeského kraje. Informace o veřejném projednání a pravidlech pro podávání námitek a připomínek bude zveřejněna na úřední desce Středočeského kraje. Optimistický předpoklad zahájení výstavby je rok 2035.

Tisková zpráva města

Město Říčany chce spolupracovat s okolními obcemi, aby trať v případě realizace byla v maximální míře zahlobena a byly zachovány prostupy krajinou pro člověka i zvěř.



MĚSTO ŘÍČANY HLEDÁ

SCHOPNÉ PRACOVNÍKY DO DOBŘE ZAVEDENÉHO KOLEKTIVU
NA NÁSLEDUJÍCÍ PRACOVNÍ POZICE:

**UPOZORNĚNÍ: VÝBĚROVÁ ŘÍZENÍ
BUDOU KONÁNA DLE POŽADAVKŮ
AKTUÁLNÍ „KORONAVIROVÉ“ SITUACE**

1. REFERENT ODDĚLENÍ TECHNICKÉ SPRÁVY NA ODBORU SPRÁVY MAJETKU – VODOHOSPODÁŘ

Střední vzdělání s maturitní zkouškou nebo vyšší odborné vzdělání

Bližší informace:

Michal Svoboda, tel. 602 767 155, vedoucí oddělení technické správy

2. REFERENT ODBORU STAVEBNÍ ÚŘAD, ODDĚLENÍ SPRÁVNÍ A VYVLASTŇOVACÍ, ČINNOST NA ÚSEKU SPECIÁLNÍHO STAVEBNÍHO ÚŘADU

Vysokoškolské vzdělání v bakalářském studijním programu nebo vyšší odborné vzdělání.

Bližší informace:

Jan Pillvein, vedoucí odboru, tel. 323 618 133

Město Říčany svým zaměstnancům nabízí:

- zaměstnání u stabilního zaměstnavatele se zaručeným termínem výplaty
- 5 týdnů dovolené ze zákona + 3 dny volna navíc
- příspěvek na mateřskou školu
- stravenky v hodnotě 120,- Kč
- příspěvek na penzijní připojištění
- příspěvky při životních a pracovních výročích
- školení a příspěvek na zvyšování kvalifikace až 30 000 Kč
- příspěvek na volnočasové aktivity
- příspěvek na dětskou rekreaci organizovanou městem
- příspěvek na kulturní akce organizované městem
- možnost půjčky na bytové účely
- možnost sociální výpomoci a půjčky
- rekreace v městských rekreačních objektech v Kořenově (horská chalupa) a Lutové (jihočeský statek).

Bližší informace k jednotlivým výběrovým řízením včetně náležitostí přihlášky do výběrového řízení naleznete na www.ricany.cz/radnice/městský_úřad/volná_pracovní_místa/Město Říčany





ŘÍČANSKÝ MASOPUST

a divadlo KVELB

SOBOTA 5. BŘEZNA 2022
Masarykovo náměstí 14 – 18 hodin

Masopustní průvod (z náměstí)
 Staročeské písničky a tance – Malá kapela V. Kettnera
 Program pro děti – soutěž masek
 Vepřové hody i jiné občerstvení
 Pivo – Říčanský pivovar



ŘEKNI ŘÍČANY

WWW.RICANY.CZ



ŘÍČANY

Pozitivní starosti. Úprava rozpočtu rozdělila přebytky hospodaření za rok 2021



Na únorovém zastupitelstvu, tak jako v minulých letech, byla schválena úprava rozpočtu, která přichází tradičně po zaúčtování aktuálních prosincových plateb.

Pozitivní zpráva je, že finální přebytek hospodaření byl více než 90 milionů Kč, dosažený díky dobrému finančnímu řízení města a konzervativnímu odhadu příjmů. Tento trend se nám daří držet poslední dekádu – jaký to kontrast k hospodaření našeho státu! Díky tomuto přebytku jsme mohli posílit příspěvky školním

a kulturním institucím města, navýšit výdaje na opravu silnic a chodníků, zvýšit podporu údržby zeleně nebo pokrýt zvýšené náklady na letošní opravu rybníka v Kuří. Navíc jsme adekvátně posílili rezervy na zvýšení cen energií, které bohužel stále rostou a připravili se na přepokládané inflační zvyšování cen služeb. Navýšujeme také investiční výdaje zaměřené na zlepšení životního prostoru našich občanů jako např. první fázi otevření říčanského potoka, investiční náklady na chodníky propojující Černokosteleckou a Větrník, pokrytí zvýšených nákladů na chodník Květná v Kuří, oprava ulice Družstevní, dokončení celkové opravy ulice Soko-

lovská a další. Vedení města (KM) již 12 let zodpovědně hospodáří a jako dobrý hospodář jsme nejen splatili vysoké dluhy (270 milionů Kč), které jsme „zdědili“ po minulém vedení v roce 2011, ale dokázali jsme navýšit roční investice na rekordní úroveň a ještě ušetřit na nákupy strategických nemovitostí, a to vše při velmi nízkém zadlužení města. Myslíme na budoucnost a proto máme v rezervě připraveny prostředky na nákupy dalších nemovitostí a pozemků důležitých pro rozvoj Říčan.

Martin Gebauer
Předseda finančního výboru a zastupitel (KM)

Rozpočet města – v jaké situaci jsou Řičany?



Na únorovém zastupitelstvu byla schválena úprava rozpočtu města pro rok 2022 hlasy naprosté většiny zastupitelů.

Rozpočet města je hlavním dokumentem, podle kterého se řídí priority hospodaření města, a jsem rád, že o zásadních výdajích a příjmech města panuje shoda napříč všemi politickými kluby.

Jako opoziční zastupitel a člen finančního výboru mohu konstatovat, že finance města jsou v dobrém stavu s nízkou mírou zadlužení. Tato pozice je kombinací určité střídmosti ve výdajích v minulých dvou letech, posunutí některých investičních projektů (hlavně nová ZŠ) a dodatečnými příjmy do rozpočtu především v podobě příjmů 60 mil. Kč z radaru na okruhu D0 nebo příjmů z hromadných registrací vozidel.

Díky kombinaci výše uvedeného bylo možné v rámci úpravy rozpočtu posílit finance příspěvkových organizací Muzeum Řičany nebo KC Laubů, vytvořit velké rezervy v rozpočtu

a připravit město na nelehké období zvyšujících se cen stavebních prací, které ovlivní investiční priority města v dalších letech.

Zde se dostávám k jádru pudla. Tento rok nás čekají komunální volby do vedení města a jako obvykle budou éterem létat volební sliby, co všechno jednotlivé strany pro voliče vybudují. Mně se tato předvolební rétorika přičí. Za STAN Řičany mohu slíbit, že líbivé sliby od nás neuslyšíte. Budeme prosazovat pouze smysluplné investice a snažit se o další zvýšení efektivity úřadu.

Podobně jako jiná města v ČR trpí také Řičany velkým infrastrukturním dluhem. Laicky řečeno chybějící či neopravené silnice, chodníky, kanalizace, vodovody. Stávající vedení uvažuje o masivních investicích do oprav komunikací – o tzv. „velkém třesku“, kdy se s pomocí dlouhodobých půjček dojde k rychlé opravě a vybudování velkého množství nových komunikací. Osobně jsem proti tomuto přístupu. Infrastrukturu rozhodně budujeme, ale pouze v souladu s očekávanými městskými příjmy. Stávající dodatečné příjmy v řádu desítek

milionů korun z radarů nebo daňové příjmy, které město získává od státu, zde nemusí být navždy a velké zadlužení do budoucna může být rizikem. Čeká nás také těžké rozhodování ohledně financování výstavby nové školy na Komenského náměstí. Původní rozpočet 450 mil. Kč se nyní výrazně navýšil a realistický náklad se nyní pohybuje mezi 700 a 800 mil. Kč. Po předpokládaném načerpání příslibných dotací zde bude stále závazek města dofinancovat školu 240 - 300 mil. Kč z vlastních zdrojů (původně 110 mil. Kč). Počkáme na finální rozpočet projektu a podle toho rozhodneme o naší podpoře, žádný bílý šek od STAN nedáváme, a to i vzhledem k problematické poloze plánované školy.

A nakonec oblíbené předvolební téma – venkovní koupaliště. Předpokládanou investici 25 - 30 mil. Kč na tuto zbytnou akci nepodpoříme. Investujme s rozvahou, účelně a ku prospěchu všech občanů města. Přejí všem příjemný začátek jara a finanční stabilitu v této nelehké době.

Tomáš Krebs, zastupitel (STAN)
člen finančního výboru

Rezervační smlouva



Na prosincovém zastupitelstvu nám byl předložen ke schválení bod Rezervační smlouva - koupě objektu pro školu, budova staré pošty čp. 233. Záměr města nabýt do vlastnictví tuto budovu STAN Říčany podporuje; budova aktuálně slouží jako školní zařízení, takže možné zde okamžitě umístit několik tříd a tím ulehčit dlouhodobě napjaté situaci ve školství. Obzvláště v nynější situaci, kdy stavba nové základní školy na Komenského náměstí nabrala zpoždění oproti původnímu harmonogramu. Ďábel je ovšem skryt v detailu: jako právníka a člena kontrolního výboru mě zarazil návrh usnesení, podle kterého mělo zastupitelstvo schválit uzavření rezervační smlouvy, ovšem bez přiložení jejího návrhu. Vznesl jsem připomínku, že s ohle-

dem na péči řádného hospodáře nemůžeme hlasovat o uzavření smlouvy, jestliže nemáme její text k dispozici. Tím spíše za situace, kdy město mělo složit rezervační poplatek ve výši 1 785 960 Kč, který by propadl v případě následného neuzavření vlastní kupní smlouvy (jejíž text rovněž nebyl k dispozici). Za těchto okolností jsem navrhl odložení materiálu do doby předložení oboustranně odsouhlaseného písemného návrhu rezervační smlouvy; tento návrh byl následně schválen všemi přítomnými zastupiteli.

Moje obava se nakonec ukázala bohužel důvodnou. Po přímém jednání s protistranou na textu vlastní kupní smlouvy (dohodli jsme se, že k uzavření rezervační smlouvy není důvod, když můžeme rovnou schválit a uzavřít vlastní kupní smlouvu) se ukázal zásadní rozpor ohledně podmínek prodávající, aby se město vzdalo veškerých

zákonných práv z vadného plnění. Tento poněkud nestandardní požadavek prodávající se ukázal pro zastupitelstvo jako nepřekročitelný, a tak na únorové schůzi byla schválena kupní smlouva s tím, že se město svých práv z vadného plnění předem vzdávat nebude.

Vzhledem k tomu, že smlouva nebyla ke dni napsání tohoto příspěvku (9. 2. 2022) prodávající akceptována, lze uzavřít, že díky obezřetnému přístupu nešla z městských prostředků částka atakující dva miliony korun.

Závěrem bych chtěl vyzdvihnout konstruktivní jednání ohledně shora uvedené situace ze strany vedení města a jmenovitě zásluhu zaměstnankyně města z Odboru správy majetku Anny Richterové, která odvedla při jednání s prodávající velmi kvalitní práci.

*Adam Polánský,
zastupitel (STAN)*

Parkuj dobře v Říčanech – referendum



V úterý 15. 2. 2022 proběhlo referendum o zrušení regulace parkování. Den před konáním vydal Středočeský kraj „rozhodnutí o zrušení opatření, kterým byl zaveden parkovací systém v Říčanech“. Ponechám stranou nízkou 20% účast (dala se předpokládat vzhledem k termínu konání), ale i drtivou většinu 90% vyjádření ANO ke zrušení regulace parkování. Nebudu tu ani rozvádět, co čeká Město pro to, aby obhájilo svoje počínání, ani to, co čeká občany, když jim nikdo pravdivě a věrohodně nevysvětlí, jak se věci mají. Ne každý se vyzná v právnícké mluvě. Já se chci věnovat lidskému přístu-

pu v zavedení regulace parkování. Před zavedením regulací Město, spíše vedení města, nekomunikovalo s občany a postavilo je před hotovou věc. Teprve po bouřlivém odmítání regulace pan starosta začal s občany komunikovat (jak se sám pochválil v ČT). To bylo ale hodně pozdě. Tato diskuse měla proběhnout před zavedením regulací. A úplně se zapomnělo komunikovat s občany mimo zóny (připadají si jako občané druhé kategorie) a s obchodníky třeba na Černokostecké, kde nejde zastavit před obchodem, ani obchod během dne zásobovat zbožím. Celá Černokostecká a všechny boční ulice od Černokostecké jsou prakticky celý den plně zaparkovaných aut, která parkují kde a jak se dá. Třeba i na chodníku a v zeleni (což byl velký argument vedení pro

zavedení parkování). Dole v Říčanech to vadilo, jinde to nevadí? A ještě trochu historie. Co si pamatuji, již dvakrát proběhla jednání o regulaci parkování. Prvně v období 2011 – 2014 a podruhé 2016. Pokaždé to bylo občany odmítnuto. Až loni to Město rozjelo tím nejhorším způsobem. Bez jakékoliv konzultace s těmi, kterých se to nejvíc týká. To je se svými občany. Víím, že neexistuje jednoduché řešení. Ulice města (a nejen našeho), nejsou nafukovací a nejsou schopné pobrat takové množství aut. Nikdy se nestane, aby bylo nějaké řešení 100% přijato. Ale je nutné, aby občané věděli, že vedení města je tu pro ně a bude s nimi hrát otevřeně a férově.

*Karla Egidová,
zastupitelka ODS*



Městská policie Říčany

Komenského nám. 1619/3, 251 01 Říčany
e-mail: mestska.policie@ricany.cz

Tel. 323 618 150
Mob. 725 022 765

Buďte vidět - přejijete!

Období zimních měsíců je spojeno se sníženou viditelností. Chodci ve tmavých barvách bez reflexních prvků se vystavují nebezpečí i pokutě. Viditelnost chodců lze efektivně zvýšit reflexními doplňky, jako jsou reflexní pásy nebo popruhy, případně reflexní vesty. Městská policie Říčany ve spolupráci s Krajským koordinátorem BESIP pro Středočeský kraj připravila dne 20. ledna preventivní akci, kdy strážníci spolu s koordinátorem BESIP v ranních hodinách rozdávali chodcům reflexní pásy a současně je poučili o jejich smyslu. Buďte vidět! Chraňte své životy a osudy řidičů. Má to smysl! Pokud nevěříte, že by vám použití reflexních prvků za snížené viditelnosti mohlo zachránit život, podívejte se na interaktivní aplikaci. Snadno zjistíte, jak jste jako chodec nebo cyklista viděni očima řidiče motorového vozidla.

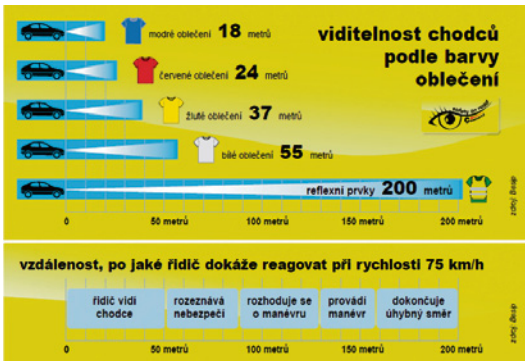

Z knihy událostí

22. ledna, 17.53

Řidič vozidla, který projíždí ulicí Bezručova, si všimá jiného řidiče, který v nedaleké ulici K Podjezdu naráží do zaparkovaného vozidla, nezastavuje a ujíždí pryč. Strážníci na místě zjišťují vozidlo, které má poškozeno zpětné zrcátko na straně řidiče, dveře, blatník a nárazník. Díky oznámení řidiče, který uvedl popis vozidla, včetně registrační značky, začínají strážníci pátrat po vozidle a jeho řidiči. O celé události je neprodleně vyrozuměna i Policie ČR. Probíhá vyhodnocení pořízených záběrů z dostupných kamer městského kamerového dohlížecího systému, prověření registrační značky v systému úsekovým měření rychlosti vozidel a prověřuje se i databáze informačního systému městské policie, kde je zjištěno, že na dané vozidlo je vydána říčanská parkovací karta. Strážníci, tak vyrazí na adresu osoby, na kterou je parkovací karta vydána. Na dvoře nemovitosti nacházejí zaparkované poškozené vozidlo po dopravní nehodě. Celou událost si na místě k dořešení převzala Policie ČR.



27. ledna, 13.40

Hasičský záchranný sbor žádá strážníky o součinnost v ulici Domažlická. Je zde nutné při zásahu hasičů usměrňovat provoz ostatních vozidel. Hasiči zde provádějí prořez stromu, který je nebezpečně nakloněn do vozovky a ohrožuje chodce i projíždějící vozidla.

1. února, 00.38

Při běžné kontrolní činnosti v ulici Černokostecká v lokalitě prodejny obchodních řetězců si hlídka strážníků všimá nepořádku u prodejního stánku, který je umístěn u vchodu do provozovny jednoho z obchodů. Na zemi se nacházejí poházené výrobky - sýry, uzené ryby a další. Následně je zjištěno, že do zadní části stánku vnikl neznámý pachatel a pokusil se jej vykrást. Větší škoda je však na poškození zboží než na jeho odcizení a to bezmála třicet tisíc korun. Celá událost je předána k dalšímu šetření Policii ČR.

6. února, 14.53

Všeobecně řečeno, hrozí-li nebezpečí z prodlení a s tím související možné ohrožení života nebo zdraví osob, nikdy toto neoznamujte složkám integrovaného záchranného systému ani městské policii formou zaslání textové zprávy. V ulici Olivova hrozil pád vzrostlé borovice do komunikace a na chodník. Ve věci bylo vyrozuměno Oddělení technické správy města a nakonec i Hasičský záchranný sbor, který provedl neodkladné pokácení stromu a jeho následné odklizení z chodníku a komunikace.

8. února, 07.56

Policie ČR žádá o součinnost při dopravní nehodě vozidla v Jazlovicích ve Zdebradské ulici. Je zde nutné usměrňovat provoz ostatních vozidel v ranní špičce z důvodu vyšetřování nehody a následného odklizení vraku vozidla. Po naložení vozidla na odtahový vůz a provedení úklidu vozovky a přílehlého okolí, došlo k plnému obnovení provozu projíždějících vozidel.

Jindřich Joch
zástupce vedoucího Městské policie Říčany

Co nového u hasičů



www.sdhricany.cz

Milí příznivci našeho sboru,

začalo nám meteorologické jaro, a ačkoliv letošní zima byla spíše mírná, tak mnozí jaro netrpělivě vyhlíželi, aby mohli na své zahrádě či zahrádce začít pracovat. Ti, co v zálibě nemají zahrádkaření, určitě vyhlíželi teplejší počasí a ti, kdo milují sněh, mají stále možnost zavítat na naše hory, kde je místy sněhu dostatek. To koneckonců můžeme sami potvrdit, protože jak jsem v minulém čísle zmínil, máme za sebou soustředění v Benecku, kde jsme prověřovali svoji fyzickou udatnost a věnovali se taktéž odpočinku a relaxování s dětmi. Nesmělo chybět lyžování, snowboard, sánky, ale i samotné bobování. Sněhu bylo tolik, že stavba iglů pro děti byla samozřejmostí a na samotné stavbě se podílely i děti. Byli jsme se ohřát v nedalekém bazénu a navštívili mimo jiné i výrobu hraček, která zaujala děti i dospělé. Měli jsme možnost vidět výjezd našich kolegů z Benecka a ačkoliv u nás vše již ohlašuje SMS nebo aplikace FIREPORT, tak jsou stále místa, jako zde, kde se navíc rozezná siréna a o samotném výjezdu vědí všichni, co jsou v doslechu. Jak se ale pozná výstraha před nebezpečím od výjezdu? Požární poplach je vyhlášen přerušovaným tónem sirény po dobu 60 sekund. U elektronické sirény napodobuje zvuk trubky: „HÓ-ŘÍ, HÓ-ŘÍ“. Všeobecná výstraha se vyhláší kolísavým tónem sirény po dobu 140 s. Kolísavý tón může zaznít 3× po sobě v tříminutových intervalech. U elektronických sirén, místních rozhlasů a mobilních sirén po zaznění všeobecné výstrahy následuje tísňová informace o charakteru ohrožení.

Po návratu ze soustředění jsme hned 30. 1. drželi zálohu na vlastní zbrojnici a 5. 2. jsme měli vyjet k požáru sazí v komině, ale ještě před samotným výjezdem jsme byli odvoláni, protože naše pomoc již nebyla potřeba.

Naše jednotka se skládá z 22 členů a rád bych vám nyní představil dalšího z nich. Je jím Jakub Kratochvíl, kterému často říkáme „Čahoun“ - jeho přezdívka vznikla díky jeho výšce 205 cm. Jakubovi je 32 let a u sboru je již 22. rokem. V jednotce zastává funkci hasiče a má za sebou mnoho školení a odborností. Jeho předností je práce s motorovou pilou, která mu, jak se říká, přirostla k srdci. Navíc mu nedělají problém výšky, tak se ve volném čase věnuje rizikovému kácení stromů. Mimo to se stará o pily v rámci jednotky a pokud je potřeba, tak velmi rád poradí, pořádá pro nás cvičná kácení, abychom správné techniky nezapomněli. Má za sebou nespočet výjezdů a prošel snad vším, co nás na výjezdech může potkat, ale dva výjezdy se mu přece jen vryly do paměti nejvíce - požár truhlárny v Mukařově, tehdy mu bylo teprve 19 let, a požár opuštěného domu v Říčanech, kde se podílel na hašení i následném likvidování škod a rozebírání střechy. Jako člen sboru se účastní mnoha soutěží týmových, jako je MMD či Letňanský železnák, i indi-



viduálních, např. TFA. V týmu i sám za sebe slaví nespočet úspěchů a přestože bylo mnoho závodů a soutěží kvůli COVID-19 zrušeno, trénuje, pokud je zrovna čas.

Trénovat musí naši mladší na soutěže, které je brzy čekají, ale i ti starší, protože od dubna začínají první závody v TFA a mnoho dalších soutěží a závodů. Již se nemůžeme dočkat teplejšího počasí, abychom mohli opět trénovat venku se vším všudy.

*S přáním pěkných a teplých dní
David Pojezný, jednatel SDH Říčany*

PŘÍRODA

Říčanska



Devětsil lékařský

Petasites hybridus

Devět sil a lékař k tomu. Jméno devětsilu evokuje přímo superléčivé schopnosti této byliny, ale nejlépe. Na místě by bylo používat spíše jeden z lidových názvů – lopušnice.

Celkem je známo asi dvacet druhů devětsilů, které rostou v Evropě, Asii a Severní Americe. U nás máme tři původní zástupce. Kromě nejznámějšího devětsilu lékařského se můžeme setkat s bíle kvetoucím devětsilem bílým (*Petasites albus*), zato vzácný horský devětsil Kablíkové (*Petasites kablikianus*) běžně nepotkáme.

Devětsil lékařský se vyskytuje v Evropě, na sever až po jižní Skandinávii, na východ po střední Rusko a na Kavkaze. Roste od středních poloh, ale hlavně v horách. Vyhovují mu podmáčené louky kolem břehů potoků a řek, nebo příkopy u lesních cest.

Devětsil je vytrvalá rostlina, která na jeře vypadá zcela jinak než během léta. Začátkem března vyráží ze silného oddenku růžově červená lodyha s hroznovitým květenstvím. Po odkvětu, během května, se stonky prodlužují a dosahují výšky až jednoho metru. Ve větru z nich odletují semena – bíle ochmýřené nažky. Až v květnu raší zelené listy se silným dutým řapíkem. Ty jsou posléze velmi mohutné, přes metr vysoké a 60 cm široké.

Od pradávna se devětsil využíval v léčitelství. Skutečně působí proti kašli, křečím, bolesti hlavy, omezuje záněty atd. Bohužel je ale jedovatý! Obsahuje alkaloidy, které ničí játra a vyvolávají rakovinu. Dnes se některé léčivé látky získávají z vy-



FOTO: Z ARCHIVU MUZEA ŘÍČANY

šlechtěných, nejedovatých kultivarů.

Volně rostoucí devětsil je tak možné využít maximálně jako slunečník, ostatně latinský název vznikl ze slova petasos (široký klobouk), protože lidé si velkými listy devětsilu chránili hlavy před sluncem.

Ve středověku se věřilo, že nepříjemný pach devětsilu odpuzuje škůdce a nemoci. Byl používán jako lék na mor. Také morové masky, ve tvaru ptačích zobáků, často obsahovaly sušený drcený oddenek devětsilu.

Na Říčansku roste devětsil lékařský třeba na vlhké louce u rybníčku mezi Mnichovicemi a Klokočnou. Porost devětsilu bílého je k vidění Na Šmejkalce, podél potoka mezi Hrusicemi a Senohraby.

Na devětsil je vázaný nápadný nosatcovitý brouk klikoroh devětsilový. V létě na horách je nepřehlédnutelný, když leze po velkých listech.

Jakub Halaš



**mu
ze
um** ŘÍČANY



ZO ČSV ŘÍČANY

Český svaz včelařů, z. s.
Základní organizace Říčany

založeno 13. 9. 1908

Různé typy úlů a jejich historie

„Úl medu nepotí“, toť staré včelařské přísloví. Je myšleno tak, že na typu úlu tak úplně nezáleží, jde hlavně o včely a podmínky kolem nich, aby medu bylo dost. To je samozřejmě pravda, ale proč se tedy stále diskutuje a stále se vyvíjí podoba úlů? Možná proto, že se nechtějí potit včelaři.

A co je to vlastně úl? Člověkem uměle vytvořený příbytek pro chov jednoho včelstva. A jak to začalo? Zůstaneme-li v našem středoevropském pásmu, včela medonosná, tedy celý roj v čele s matkou, původně žila v dutinách stromů v lesních porostech. Tam je člověk objevil a začal jim odebírat med. Tak vznikly BRTĚ a brtnictví. Šplhat do výšky za tímto účelem byla samozřejmě náročná činnost. Část stromu se uřízla a přenesla se i se včelami k domu. Kmen se zapíchl do země, vršek se nějak jednoduše zastřešil a včelařilo se dál. Tomuto příbytku se začalo říkat KLÁT. Někdy se kmen nechal jen tak ležet u domu a včely fungovaly dál, odtud název úlu LEŽAN. Postupně včelař začal klát dekorovat, různě zdobit řezbou, a aby se mohl snáze ke včelám, respektive k medu dostat, vytvořil zezadu kmene dvířka.

To byly prvopocátky úlu. Vývoj šel dál. Zjistilo se, že včely jsou schopny se přizpůsobit jakémukoli prostoru simulující dutinu stromu. Kdo nemohl tesařit, začal plést vysoké koše ze slámy, které obrátil dnem vzhůru a vznikl další typ úlu, tzv. KOŠNICE. Těch se mohla uplést celá řada ze slámy, ještě potřít a zaizolovat dobytčím trusem a už tu byly celé včelnice (řada úlů vedle sebe, zastřešená před deštěm). Včely si v nich okamžitě vytvořily své voskové dílo, do kterého začala matka klást vajíčka a dělnice přinášet med. Tyto úly byly tzv. jednoprostorové, nedaly se nijak nastavovat či rozšiřovat a dílo včel bylo nerozbitné, což znamená, že při medobraní se pláсты vyřezaly, med vylisoval a včely si musely začít stavět dílo znovu. Tedy vše záviselo na včelách. Včely si vždy staví pláсты za sebou, které protahují směrem dolů. Postupně se proto zjistilo, že pokud se ke stropu upevní trámky, včely se mohou navést na směr stavby svého díla a tím může včelař rozvoj včelstva ovlivňovat. Z tohoto poznatku se vyvinuly rámy, do kterých včely ochotně staví a tím může člověk včelí dílo ohraničovat. To ovlivnilo i další vývoj úlů. Kláty se postupně začaly nahrazovat truhlářskými výrobky, kdy se stavěly jakési skříňky pevné konstrukce s česnem vepředu, tzv. úly STOJANY. Byly přístupné zezadu a uvnitř v několika patrech zasunuté dřevěné rámy, v kterých včely staví a pracují. Takto vznikly u nás začátkem 20. století úly s názvy Slezský stojan, Český stojan, Budečský úl, Uhříněveský úl a další, které se umísťovaly hlavně do včelínů a kočovných vozů. Byly přizpůsobeny konkrétním krajovým podmínkám ve smyslu velikosti a zateplení. Zde už se jedná o úly s dílem rozbitným. Med se odebírá z rámků, které se po vymetení medu opět do úlu vrátí s prázdným voskem včelám.

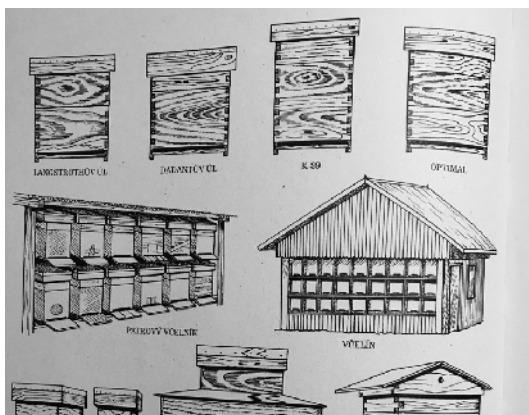

Převratem v úlové problematice byl v roce 1851 tzv. Langstrothův NÁSTAVKOVÝ ÚL. Tento typ úlu je vlastně nejrozšířenější po celém světě dodnes. Jde o úl, jenž se skládá z libovolného počtu nástavků na sebe naskládaných, kde v každém patře jsou zavěšeny rámy. Nástavky lze přidávat, ubírat, prohazovat dle rozvoje a potřeb včelstva i záměrů chovatele. V případě „Langstrotha“ jsou nástavky nižší (17 - 18 cm). Je to taková stavebnice skládající se ze dna s česnem, nástavků a stropního krytu. Je vrchem přístupný a systém umožňuje snadnou manipulaci nejen při medobraní, ale i při kontrole či léčení včel. Tento typ úlu můžeme vidět téměř na všech včelnicích. Původní systém se opět začal krajově upravovat, co se rozměrů týká. U nás jsou nejvíce rozšířeny nástavky pro rámy o rozměrech 39 × 24 cm, které zavedl František Adamec na sjezdu včelařů v r.1904. Proč? To není úplně jasné.

V rámci alternativních přístupů ke včelaření se v dnešní době často vrací k původním příbytkům včel, jako jsou kláty, košnice nebo MEDNÉ KRÁVY, což je neckovitý tvar ležanu, kde jsou v řadě vedle sebe pouze vrchní trámky pro voskové dílo, které si včely samy vystaví dle své potřeby. Jedná se o nízkonákladový úl s dílem nerozbitným. Při osvětové činnosti můžeme vidět i DEMONSTRAČNÍ ÚL, který je prosklený, aby včely byly dobře vidět ze všech stran. Ty jsou tam umístěny pouze po dobu výuky a pak se vrací do svého domácího prostředí. Existuje mnoho firem, které se výrobou různých úlů zabývají. Převažuje stále výroba ze dřeva, ale v nabídce jsou už i jiné materiály, jako je tvrzený i pěnový polystyren, hliník nebo umělé hmoty. O vhodnosti úlu, co se týká typů, rozměrů, zateplení, materiálů, se vedou mezi včelaři vášnivé debaty už od nepaměti. Svědčí o tom i řada názvů úlů dle typu a prostředí, které vznikaly během posledních sta let, jako např. dadant, optimal, tachovský úl, moravský univerzál, český univerzál, jednotný čechoslovák atd.

A pak že „úl medu nepotí“...

Vaši říčanští včelaři

Srnčí palouček

Srnčí palouček se nachází na jihovýchodním okraji katastru Řičan, na cestě od světické silnice k říčanské hájovně u Světic. Začátek cesty za Oázou má charakter místní komunikace, dnešní název je K Rozpakovu. Cesta prochází kolem rybníků Rozpakov a Srnčí. Podchází železniční trať a hned za podjezdem se nachází Srnčí palouček.

Celková rozloha paloučku je 6 700 m². Pozemky jsou ve vlastnictví města Řičany. Palouček je z velké části obklopen Řičanským lesem.

Přední část je vyvýšená oproti zadní části cca o 1,5 m. Je také výrazně sušší. Je rozdělena asfaltovou cestou na dvě části. Jižně je menší část porostlá souvislým křovím z náletů, která sousedí s oplocením chaty. Severní část přiléhá k výběžku lesa. Podél okraje lesa na pozemku Srnčího paloučku protéká malý potůček, který občas vysychá. Jedná se o bezjmenný pravostranný přítok Řičanského potoka, běžně označovaný jako Srnčí potůček. Je zde také malý rybníček.

Zadní, větší část Srnčího paloučku má charakter podmáčené louky. Je vklíněná mezi lesní porosty.

Na paloučku nyní roste mnoho druhů rostlin, které se jinde v Řičanech vyskytují jen vzácně, některé patří i mezi chráněné.

Jiří Pánek

Okrašlovací spolek v Řičanech



Vaše zdraví na prvním místě

JARNÍ SLEVA 10 %

14.—26. března 2022

Sleva na celý volně prodejný sortiment s použitím klientské karty*.



Akce platí v Lékárně AGEL v Nemocnici AGEL Řičany, Smiřických 315/26, Řičany

*Slevu nelze uplatnit na léčivé přípravky a zdravotnické prostředky předepsané na lékařský předpis, na aktuálně zlevněné a akční zboží, na nákup dárkových poukazů a na nákup na e-shopu.

www.lekarna.agel.cz



Modré dveře
TERAPEUTICKÉ CENTRUM

Rozhovor s vedoucí sociálních služeb Lenkou Pekařovou

Terapeutické centrum Modré dveře poskytuje řadu služeb. O kterou sociální službu mají lidé největší zájem?

V říčanském centru poskytujeme tři sociální služby. Největší zájem je o krizovou pomoc (KP), která je anonymní, bezplatná a přijít může ten, kdo prožívá těžkou situaci, se kterou si neví rady. Zájem je i o sociálně aktivizační službu (SAS), ve které nabízíme terapie lidem s duševním onemocněním nebo mentálním postižením. Méně se ví o službě sociální rehabilitace (SR), ve které nabízíme podporu lidem se zapojením do běžného života.

S jakými problémy se nejčastěji vaši klienti potýkají?

To je velmi rozmanité. V SAS často

řeší vztahy, emoční stabilitu, seberealizaci, sebevědomí, schopnost dobře se o sebe postarat a životní spokojenost. V SR je častým tématem hledání práce, zvládání každodenního života apod. V KP klienti nejčastěji řeší životní změny, ztráty, vývojové krize, vztahy a emoční nepohodu.

V jakých oblastech se vám daří klientům nejvíce pomoci?

Daří se nám umisťovat klienty na trh práce, což výrazně podpořil evropský projekt zaměřený na podporu lidí s hendikepem.

Jaký proces čeká na klienta, který k vám přijde úplně poprvé?

U krizové pomoci se klient objedná telefonicky předem nebo může přijít bez objednání a náš odborník se pak hodinu věnuje jeho potřebám. U SAS

nebo SR je vstup do služby delší. Vše začíná osobní schůzkou, zanalýzováním situace klienta, seznámením s klíčovým pracovníkem, vytvořením individuálního plánu a následným podepsáním smlouvy.

Kam sociální služby v říčanském centru letos směřují?

Rádi bychom dokončili metodické proměny služeb a vše stabilizovali.

Co se během posledních let v rámci sociálních služeb změnilo a co byste si přála změnit vy osobně?

Služby prošly za poslední dva roky velkou změnou. Pracujeme více v terénu a více se zaměřujeme na individuální práci s klienty. Kvůli covidu jsme zahájili i nácviky online. Já osobně bych si přála, aby naše služby zůstaly pružné

a pohotově reagovaly na potřeby klientů.

Co vám nejvíce pomáhá zlepšovat se ve vaší praxi?

Nejpřínosnější je získávat zkušenosti z jiných služeb, buď navázaním spolupráce, nebo stáží. Úzce spolupracujeme s psychiatrickou

nemocnicí Bohnice, s Fokusem Dolní Povltaví, KC Říčany a MAS Říčansko. Dalším zdrojem jsou vzdělávací kurzy, vzájemná spolupráce v týmu a nové zkušenosti s klienty.

Co je na vaší práci nejtěžší a co nejhezčí?

Změny s klientem se dějí někdy velmi pomalu navzdory velkému výdeji energie, což je náročné. Hezký je tedy každý posun klienta, což nám vzděky dodá sílu a utvrdí v tom, že děláme smysluplnou práci.

Johana Homolová

PODĚKOVÁNÍ

Rádi bychom poděkovali Policii České republiky, konkrétně obvodnímu oddělení Říčany, 24. 12. 2021 k nám do SD Marta totiž zamířili Anna Stehlíková a Jakub Vacík, kteří přinesli za celé oddělení říčanské policie pro naše klienty mnoho dáreků pod vánoční stromek.

Rádi bychom také vyjádřili poděkování společnosti MAK-RO s.r.o, která rovněž pro naše klienty připravila mnoho dáreků pod vánoční stromek.

My i naši klienti si všech těchto darů velmi vážíme a děkujeme za příjemnější Štědrého dne a celých vánočních svátků.

Senior Dům Marta

(Z důvodu řešení situace kolem covid-19 se omlouváme za časovou prodlevu)



SENIORCENTRUM ŘÍČANY



Po delší době o sobě dáváme trochu vědět. Poslední dva roky rozhodně nebyly lehké pro nikoho z nás, ale věříme, že to nejhorší už máme za sebou a teď již bude jen a jen lépe. Na podzim loňského roku jsme i tak uskutečnili jednodenní zájezd do Mariánské Týnice, jedné z našich nejhezčích barokních památek. Letošní rok zahájíme jednodenním zájezdem na zámek Zákupy a doufám, že se vám bude rovněž líbit i připravovaný třídní zájezd na Znojensko v červnu. Bude nám i v letošním roce velkým potěšením se s vámi setkávat. Přejeme vám příjemné dny.



PROGRAM KLUBU SENIOR - DUBEN 22. dubna 2022 ZÁMEK ZÁKUPY

Malý kousek císařské Vídně na severu Čech. Zákupský zámek sloužil v 19. století jako letní sídlo členů panovnické rodiny Habsburků. Vzhledem k tomu, že nejsou v současné době známá případná opatření vzhledem k nemoci COVID, budou případná omezení ohlášena účastníkům zájezdu včas dopředu. Při přihlášení nás prosím informujte o očkování/prodělaném onemocnění covid ne starším než 180 dnů, antigenním testu ne starším než 72 hodin, PCR testu ne starším než 7 dnů. Písemně se lze přihlásit na adresu Bezručova 723/5, Říčany (uvést prosím vaše telefonní číslo). Telefon: 724 094 462 (POUZE SMS, lze využít i WhatsApp), e-mail: seniorcentrumricany@centrum.cz. A ráda vás samozřejmě uvidím osobně v pátek 18. března 2022 v cukrárně U Štěpánka na Černokostelecké ulici mezi 10 a 11 hodinou. Cena: 550,- Kč. Odjezd: 7:50h aut. zastávka K Žel. stanici, 8:00h aut. zastávka Masarykovo nám.

SETKÁNÍ SENIORŮ S HUDBOU

hraje: HARMONIKÁŘ Jindra Kelíšek

s kapelou



- živá hudba
- příjemné posezení
- dobrá zábava

Pořádá Město Říčany pro všechny aktivní seniory

04.04.2022, 14.00

Říčany, ul. 17. listopadu 214

tel.: 323 602 456, info@kclabut.cz, www.kclabut.cz



KC LABUŤ



Soutěžíme, připravujeme letní projekty. A jedno velké díky městu Říčany!

Konec školního pololetí bývá ve znamení shrnutí všeho probraného. Nejinak je tomu i v kurzu Programování robotů ze stavebnice Lego Mindstorms. Studenti sestaví své vlastní roboty, kteří proti sobě následně svedou krutou bitvu. (foto vítězného robota) Chystáme už pro vás také letní tábory, proto sledujte náš web!

LÉTOBRANÍ 2022 – termín: 20. 8. – 27. 8. 2022, místo: Krkonoše – Špindlerův Mlýn, Novopacká Bouda. Pro děti je opět připraven bohatý program plný vycházek po okolí, lezení po skalách, hádanky, plnění úkolů, houbaření pro otrlé. Pozorování hvězd ze spacáku. Na závěr tábora bude diskotéka a maškarní.

PŘÍMĚSTSKÝ TÁBOR NA KOLECH – termín: 11. - 15. 7. a 8. - 12. 8. 2022, místo: Tehovský volnočasový park a okolí. Na děti čeká výuka techniky jízdy na MTB, vyjížďka po okolí s instruktory, pumptrack a výuka bezpečné jízdy na kole. Zaměříme se jak na to, jak se na kole chovat, z čeho se kolo skládá a jak co nás může potkat v terénu, ale i na různé další dovednosti s kolem spojené.

PŘÍMĚSTSKÝ TÁBOR ZÁCHRANÁŘI – termín: čer-

venec - v době distribuce tohoto vydání je již zveřejněn na našem webu, místo: budova Mraveniště. Každý den si řekneme o některém povolání a přiblížíme činnost záchranných složek. K tématu si přečteme příběh, vyrobíme výrobek nebo vyzkoušíme praktickou ukázkou. Naučíme se důležitá telefonní čísla a řekneme si, jak se zachovat v krizových situacích.

PŘÍMĚSTSKÝ TÁBOR PRINCEZNY, RYTÍŘI A DRACI – termín: srpen - v době distribuce tohoto vydání je již zveřejněn na našem webu, místo: budova Mraveniště. Budeme si číst pohádky, hrát divadlo a hodně tvořit. Na děti se některé dny budou těšit lektorky v tematických kostýmech.

Rádi bychom také poděkovali městu Říčany za dlouholetou podporu a finanční pomoc prostřednictvím každoročních dotací. V roce 2021 jsme čerpali dotaci na provoz v hodnotě 112 500 Kč. Našemu donátorovi velmi, velmi děkujeme. Věříme, že nás teď čekají po covidových omezeních dny plné sportu, tvoření, pohybových aktivit a radosti v plné míře, a už opravdu naplno!

Nina Šafránek, koordinátor Mraveniště;

www.mraveniste.info



SKAUT Lípa Říčany

www.skaut-ricany.cz

z nového skautského domova

Vlčata a příběh Říčanského hradu

Poslední lednovou sobotu jsme se s vlčaty vypravili do Říčanského muzea poznat příběh Říčanského hradu. Na tematické výstavě jsme se dozvěděli, jak hrad vypadal v době své největší slávy, jak se v něm žilo a proč je z něj dnes zřícenina. Také jsme si vyzkoušeli připravené aktivity jako pečetení, stavbu hradu z kostek i královskou hru šachů.

Vybavení informacemi z muzea jsme se vydali podívat přímo na zříceninu hradu, kde byl zároveň začátek geolokační hry, kterou jsme se rozhodli pokořit. Společně s našim virtuálním průvodcem sirotkem Petrem jsme procházeli středověké Říčany a pátrali po pokladu. Hru jsme úspěšně zakončili u domu na Masarykově náměstí, ve kterém byl v 90. letech nale-



zen opravdový poklad – v zasypaném středověkém sklepe byla ukryta keramická nádoba s 348 pražskými groši.

Vycházka se velmi vydařila a určitě doporučujeme výstavu navštívit.

Za 3. oddíl Lukáš Pavelka

Prevence na školách

Oblast primární prevence je dnes nezbytnou součástí každé školy. Cílem je napomoci předcházení osobnostně a sociálně nežádoucích jevů. Centrum primárních programů Cesty integrace již 10. rokem tyto programy na školách, nejenom v regionu Praha – východ, realizuje. Máme Certifikaci MŠMT. Poskytujeme programy jak dlouhodobou, tak i jednorázovou formou.

Témata se napříč tématy zaměřují zejména na budování zdravého klimatu ve třídě – podporují spolupráci, komunikaci, nastavují pravidla a fungování třídních kolektivů. Další témata se pak odvíjí od věku a schopnosti dětí. Na prvním stupni se zaměřujeme na zdravý životní styl, dopravní výchovu a první pomoc, dále pak alternativy trávení volného času – prevence závislosti na ICT a kyberšikany. Druhý stupeň je pak tematicky zaměřen na téma závislosti – legální a nelegální návykové látky a behaviorální závislosti. Životní hodnoty, téma dospívání a prevence rizikového sexuálního chování. Dalšími tématy je první povědomí, předsudky, adrenalin a rizikové sporty a ideál krásy.

Jak to vše probíhá? Školní prostředí, jedna třída, 2–4 programy za rok ideálně po dobu několika let, stejný lektor, komunitní kruh, forma zážitku a interakce, hry a diskuse, možnost a prostor pro sdílení názorů, naslouchání, skupinový tlak a nácviky.

V roce 2021 jsme, i přes uzavření škol po určitou část roku, nezaháleli a v konečném součtu spolupracovali s 18 školami v programu dlouhodobé primární prevence. Programy byly převážně prezenčně ve školách. Pracovalo se dlouhodobě ve 210 třídách, osloveno bylo 4043 žáků. Témata byla hodně zaměřena na znovunastolení pravidel a fungování třídy a dále pak téma bezpečného užívání internetu. Jednorázové semináře byly realizovány ve 13 školách, 82 třídách, osloveno bylo 1540 žáků.

Programy jsou financovány z Fondu Primární prevence od Středočeského kraje, dále pak MŠMT a příspěvky od škol.

Za tým CPP Markéta Hubínková

Poděkování Lasergame Říčany

Rádi bychom poděkovali borcům z Lasergame Říčany, kteří podpořili náš nízkoprahový Klub Cesta a pozvali nás na pár her free. Všem tuto aktivitu doporučujeme! Je to zábava a výzva pro malé i velké. U klubů v Lasergame můžete oslavit dokonce i naročky nebo jiné příležitosti, tak neváhejte, navštivte jejich web a rezervujte si svoji hru. Tě pic #cestacrew

Tereza Zajíčková, Klub Cesta





NEZKOPRAHOVÉ ZÁŘEŽENÍ
PRO DĚTI A MLÁDEŽ

BŘEZEN 2022

FOLLOW US ON
Instagram 

Na Obci 2049/9 Říčany

Chat: facebook.com/klub.cesta

#klubcesta

PROGRAM KLUBU:

- 7. 3. ZÁVĚSNÁ ZAHRÁDKA NA KLUBU
- 10. 3. TURNÁJEK VE FOTBÁLKU
- 14. 3. JARNÍ VÝTVARNO
- 15. 3. DESKO TURNAJ O CENY
- 24. 3. SPOLEČNÁ DEBATA:
JARO - NOVÉ ZAČÁTKY
ÚSTŘEDNÍ TÉMA VZTAHY
- 31. 3. FÉROVÝ FOTBAL VENKU

– MĚSÍC BŘEZEN MĚSÍC CHŮŽE!

REGISTROVANÁ SOCIÁLNÍ SLUŽBA/
PRO DĚTI A MLÁDEŽ/ZDARMA/
OTEVŘENO KAŽDÉ
PO/13:00 –18:00/
ÚT/15:00 –18:00/
ČT/13:00 –18:00/
NABÍDKA VOLNOČASOVÝCH,
ROZVOJOVÝCH, PODPŮRNÝCH AKTIVIT

GOAL



Organizují:



Podporují:







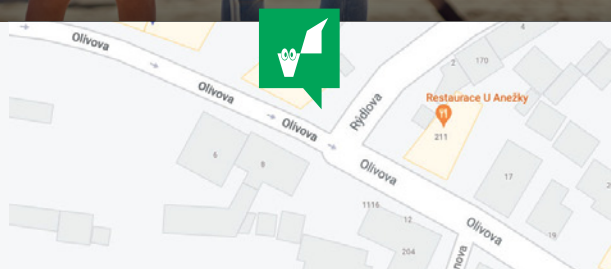

Obchod s dětským oblečením Coccodrillo již otevřen!

Adresa: 251 01 Říčany,
roh ulice Olivova/Rýdlova (100m od náměstí)
Kontakt: coccodrilloricany@seznam.cz
Tel.č.: +420724937676
Otevírací doba: po-pá 9-17.30h, so 9-12h



ZO ČSOP Ekocentrum Říčany
Lesní klub Pramínek
www.lesniklubpraminek.cz

Letní příměstské tábory 2022

Cesta vlny

11.–15. července 2022

Tábor pro tvořivé holky od 8 do 12 let.

Dobrodružství s příběhem

18.–22. července 2022

Tábor pro holky i kluky od 6 do 10 let.

Alchymie kolem nás, putování přírodou

18.–22. července 2022

Tábor pro holky i kluky od 5 do 10 let.

Údolí pohádek

25.–29. července 2022

Tábor pro holky i kluky od 4 do 7 let.

Lesohraní

1.–5. srpna 2022

Tábor pro holky i kluky od 5 do 8 let.

Lesem křížem krážem

8.–12. srpna 2022

Tábor pro holky i kluky od 8 do 12 let.

Cena tábora: Všechny tábory stojí 3000 Kč. Kromě Cesty vlny, která stojí 3300 Kč, vč. materiálu. V ceně táborů jsou zahrnuty obědy a pitný režim po celý den.



Také letos se těšíme na radostná setkání, veselé tvoření, hraní si a dovádění v přírodě. Tábory vedou zkušení průvodci z Lesního klubu Pramínek a konají se převážně venku. Slaměnohliněný domeček a jurta na louce u hájovny v Říčanském lese slouží dětem jako zázemí pro odpočinek a pro případ velké nepřízně počasí. Mnohem častěji ale tráví čas na louce, v lese, u potoka nebo u rybníka.

Pro dotazy pište na email tabor@lesniklubpraminek.cz.

Těšíme se v létě v lese. :)



MŠ Zahrádka

**Oživlé muzeum
v Jablíčkách**

S třídou Jablíček
jsme se rozhod-

li zaskočit do muzea a zapojit se tak do soutěže pro 50. ročník Mezinárodní dětské výtvarné výstavy „Lidice“. Do této soutěže se zapojují děti nejen z české a slovenské republiky, ale i z dalších 70 - 80 států světa. V muzeu můžeme najít ledacos. Od minerálů přes dinosaurí kosti až po technické vynálezy nebo umělecká díla. A jelikož děti jsou neustále v pohybu, zvolili jsme téma „Oživlé muzeum“ na téma Egypt.

Nejdříve jsme s dětmi načerpali informace z encyklopedií a knížek a hned jsme měli několik nápadů. Začali jsme zvířaty - velbloudem, egyptskou kočkou, a nechyběl ani skarabeus. Poté jsme přistoupili k Tutanchamonovi, mumii, obrazu sfingy, váze, sloupům a k dalším drobným předmětům, jako byly náhrdelníky, ná-



ramky apod. Naší největší výzvou byl Anubis na trůnu. Děti malovaly, vystříhovaly, lepily, stříhaly, kaširovaly a zdobily podle vlastní fantazie. Na závěr jsme uspořádali egyptský karneval a s výrobky se tak rozloučili, abychom je mohli osobně předat

přímo v galerii v Lidicích, kde budou následně oceněné výrobky vystaveny. Některé poputují i do jiných států. Děti si výrobu moc užily a už se těší na další společné tvoření.

*Třída Jablíček,
MŠ Zahrádka*



Zprávičky ze školičky Kuřátko

V měsíci únoru navštívila školku paní lektorka s programem Malé technické univerzity. Program na rozvoj dovedností v oblasti technické s názvem Stavitelé mostů byl určen pro mladší děti ze třídy Štěňátek. Starší děti ze třídy Kotátek se těšily na program Stavitelé měst.



Po vzájemném přivítání a představení si děti ze Štěňátek vyslechly pohádku o Karlu IV. a stavbě Karlova mostu. Dozvěděly se, co je to pilíř a jak ho postavit, protože bez něj se žádný most neobejde. Všechny děti přiložily ruku k dílu a společně postavily ze stavebnice Lego Duplo spoustu pilířů. Tak jen s malou pomocí dospělých vznikl velký most. Pak už zbývalo vyzkoušet pevnost mostu, a to tak, že každé dítě se po mostě prošlo. Hurá! Most vydržel. A tak si malí stavitelé na vlastní bosé nohy vyzkoušeli jednu z fyzikálních vlastností v praxi. Ani si přitom nevšimli, že se toho tolik naučili. „Dnes jsme si ve školce zase hrály“, odpovídaly děti nadšeně rodičům na otázku, co dnes ve školce dělaly.

Stejně nadšené byly i starší děti ze třídy Kotátek. Už jen pohled na plný kufr kostek lega byl pro ně výzvou k činnosti. Po úvodní diskusi mezi dětmi a paní lektorkou

o tom, které důležité budovy jsou ve městě, ve kterém žijí, se děti pustily do práce. Jako „velcí“ stavitelé dostaly děti plánek silnice. Nejprve se jim podařilo společně postavit silnici z obřích puzzlí podle plánu. Každý si pak mohl rozhodnout, jakou budovu z kostek postaví. Tady už děti kromě šikových rukou zapojily také technickou představivost. Pod jejich rukama vznikaly budovy pošty, nemocnice, plaveckého bazénu, požární zbrojnice, základní školy a naší Mateřské školy Kuřátko. V posledním kroku při vzniku města si děti zahrály na kartografy a zakreslovaly postavené budovy z lega do plánu. Děti tak vytvořily svou první zdařilou mapu města. Za odměnu si pak se svým postaveným dílem pohrály. Všem dětem, velkým i malým, byl na památku slavnostně předán diplom.

Jana Hrubešová, učitelka



Plujte s námi **za poznáním!**

Rybo-ponorka NEMO pluje po moři vzdělávání.

Kormidlo udává směr plavby s budováním zájmu o celoživotní učení s praktickým využitím znalostí v životě. **Kotva** zajišťuje individuální přístup ke každému žákovi a jeho podporu.

Záchraný kruh bezpečné a příjemné prostředí. Po ukončení „plavby“ odchází na druhý stupeň ZŠ nebo víceleté gymnázium sebevědomý a vzdělaný žák, kterého bavilo chodit do školy.

NAŠE VIZE:



Malá škola, kde panují **dobré vztahy** mezi pracovníky, dětmi a rodiči.

Výchova ke zdravému **životnímu stylu**.

Preventivní programy.

Nadstandardní **vybavení.**

Možnost stravování po celý den.

Budování zájmu o celoživotní učení.

Příprava na víceletá **gymnázia.**

Rozšířená výuka **angličtiny** od 1. třídy s rodilými mluvčími.

Ověřování výsledků vzdělávání přes **SCIO a Cambridge testy.**



Všestranný **rozvoj žáků** se zaměřením na praktické využití.

Moderní vyučovací metody.

Školní i mimoškolní akce: divadla, výlety, školy v přírodě, plavání, lyžování, exkurse.

Rozvoj schopností a dovedností každého žáka.

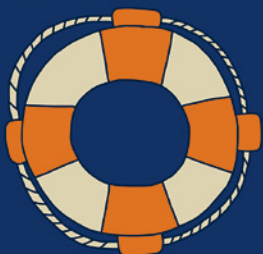

Individuální přístup k rodině a žákovi.

Bezpečné a **příjemné** prostředí.

Zachycení **talentu.**

Dopomoc žákovi (doučování, asistence).

Zájemci o MŠ a ZŠ NEMO prosím kontaktujte ředitelku školy na tel: 777 727 334 nebo info@nemoricany.cz.



1. ZŠ Říčany, Masarykovo nám.71 aneb Informace přímo od zdroje

Otevírá ve školním roce 2022/2023 6. třídu s rozšířenou výukou matematiky

Písemná přijímací zkouška (zařazovací řízení) se koná ve středu 1. června 2022 v 9.00 v budově 1. ZŠ, Masarykovo náměstí 71 (budova za kostelem). Zkoušky probíhají formou matematického testu. Testu se neúčastní žáci, kteří již byli přijati na osmiletá gymnázia a odevzdali tam zápisový lístek. Žáci si přinesou psací a rýsovací potřeby.

Přihlášky s kopií vysvědčení za 1. pololetí pátého ročníku musí být dodány nejpozději 20. 5. 2022 do 12.00 hodin do schránky na hlavní budově školy nebo elektronicky na zarazovacirizeni@g.zs-ricany.cz.

Budou přijímáni pouze žáci, kteří mají jako cizí jazyk angličtinu.

Přihlášku lze vyzvednout v hlavní budově školy nebo stáhnout ze stránek školy (www.zs-ricany.cz).

Případná upřesnění a změny sledujte na těchto stránkách.

Žáci naší školy podávají přihlášky prostřednictvím svých třídních učitelů.

O zařazení žáka do této třídy rozhoduje ředitel školy na základě výsledků zařazovacího testu, hodnocení v 5. ročníku (vysvědčení) a kapacitních možností školy. Náhradní termín nevyepisujeme.

Další informace na tel. čísle 323 602 794.

Pavel Bednář ředitel školy



Zápis do prvních tříd pro školní rok 2022/23

Naše škola pro příští školní rok bude otvírat tři první třídy. Celkem můžeme přijmout 66 nových žáčků. Zápis do první třídy je založen na rozhovoru učitelky s dítětem a dalších činnostech dítěte. Cílem je motivovat dítě pro školní docházku.

V rámci neformálního rozhovoru pedagog zjišťuje úroveň dosažených znalostí a dovedností na základě školou vybraných činností.

Termín zápisu je 8. 4. 2022 od 9:00 do 17:00 v budově 1. tříd „Slunečnice“, Olivova 1308.

Žádosti o přijetí podávejte elektronicky na adrese <https://skoly.ricany.cz/>. Portál bude spuštěn 1. 3. 2022.

K zápisu se musí dostavit děti narozené od 1. 9. 2015 do 31. 8. 2016 a děti, kterým byl v loňském roce udělen odklad školní docházky.

Zákonný zástupce musí předložit potřebné dokumenty - rodný list dítěte a průkaz totožnosti zákonného zástupce. Cizinci předloží pas nebo potvrzení o občanství a povolení k pobytu.

Zákonní zástupci, kteří budou žádat o odklad školní docházky, navíc musí doložit vyjádření pedagogicko - psychologické poradny a dětského lékaře.



Informace o zápisu do 1. ročníku v Bezručovce

Pomalou ale jistě se blíží termín zápisu do prvního ročníku, který proběhne 8. 4. 2022 od 9:00 do 17:00 hod.

Součástí zápisu je i osobní návštěva školy dítětem. V případě nemoci dítěte, postačí podání písemné žádosti zákonným zástupcem nebo jeho zmocněncem v den zápisu 8. 4. 2022. Registrace k zápisu je možná od 1. 3. 2022 na <https://skoly.ricany.cz>. Zároveň na této webové stránce je možné registrovat žáky i do školní družiny a to od 1. 3. do 27. 5. 2022.

S sebou nezapomeňte přinést:

1. Občanský průkaz zákonného zástupce
2. Rodný list dítěte
3. V případě, že má dítě jiný trvalý pobyt než zákonný zástupce, potvrzení z evidence obyvatel a doklad užívacího práva k objektu, kde má dítě hlášen trvalý pobyt
4. V případě, že budete žádat o odklad školní docházky, přineste vyjádření pedagogicko-psychologické poradny a odborného lékaře, pokud je již máte

Pro následující školní rok budeme otvírat čtyři první třídy. Jedna hudební, jedna s rozšířenou výukou AJ a dvě třídy běžné. Do hudební třídy a do třídy s rozšířenou výukou AJ je nutné podat předběžnou přihlášku a to do 13. 3. 2022 k rukám ředitele školy – stačí poslat přihlášku na e-mail.

Talentové zkoušky do 1. hudební třídy proběhnou 24. 3. 2022. O času budou rodiče včas informováni po 13. 3. 2022. Pro přijetí do třídy s rozšířenou výukou AJ je nutná plná školní zralost bez vady řeči. Míru vhodnosti posoudí po zápisu do 1. ročníku školní psycholog. Podrobné informace k zápisu do 1. ročníku, včetně kritérií přijetí, naleznete na webových stránkách školy: www.2zsrucany.cz.

Těšíme se na vás, vaše Bezručovka



ZÁKLADNÍ ŠKOLA u ŘÍČANSKÉHO LESA

Ř • Í • Č • A • N • Y
ZÁKLADNÍ ŠKOLA

ROZŠÍŘENÍ PROFILACE ŠKOLY

V posledních osmi letech jsme rozvíjeli především program jazykové výuky. Výuku angličtiny realizujeme od první třídy, na druhém stupni jsme ji rozšířili o samostatný předmět Anglická konverzace. Do jedné skupiny (původně třídy) soustřeďujeme žáky na jazyky nadanější; ti mají k dispozici různé bonusové možnosti – výuka v menších skupinkách, týden výuky pouze v angličtině, jazykové projekty, zahraniční výjezdy... V oblasti volnočasových aktivit dominují anglické kluby, programově napojené na British Council; žáci mohou absolvovat mezinárodní jazykovou zkoušku na úrovni maturity.

Po řadu let jsme pracovali na další profilující oblasti, která se vlastně zcela přirozeně nabízí díky poloze naší školy – blízkosti lesa, přírody. Zaměření do oblasti přírodovědných předmětů (přírodopis, fyzika, zeměpis a chemie) budeme žákům poprvé nabízet v následujícím školním roce. A také již od šestého ročníku, podobně jako prohloubený anglický jazyk. Rovněž zde budou mít žáci možnost pracovat v menších skupinkách a do větší hloubky poznávat přírodu kolem nás a jejími fyzikálními souvislostmi; zamýšlet se nad udržitelným rozvojem (ve svém důsledku tedy nejen příroda, ale i sociální a ekonomické souvislosti), budou pracovat v odborné učebně s moderním vybavením PASCO (získané z grantu IROP), trávit čas výukou v přírodovědném arboretu (které nyní město Říčany při naší škole realizuje), dopodrobna zkoumat život ryb ve školním jezírku, zabývat se poznáváním života kolem sebe v tematických exkurzích, účastnit se odborných olympiád.

Rozšíření profilace organizačně předpokládá zachování původních tříd výuky po prvním stupni a setkávání se napříč třídami pouze na tyto prohlubující předměty. Nabízí také mnohem snazší možnost nadaného žáka do takového programu vpustit i v průběhu jednotlivých ročníků druhého stupně; a naopak vyjmutí žáka z programu, pokud se mu dlouhodoběji nebude dařit nebo nebude mít vnitřní motivaci (zájem).

Kromě toho začínáme od následujícího školního roku postupně od šestého ročníku část vyučovacích hodin českého jazyka a matematiky realizovat také napříč třídami, a to ve třech úrovních dovedností žáků. Tím získáme nejen možnost docvičit látku s těmi žáky, kteří potřebují větší podporu, ale také nabídneme větší hloubku poznání žákům v těchto oblastech nadanějším. Jdeme tak vstříc inkluzi v praxi, kdy potřeba věnovat se dostatečně žákům se specifickými vzdělávacími potřebami ubírá mnohdy při běžné výuce prostor a čas pro větší podporu a rozvíjení nadání, talentu.

Dalibor Dudek, ředitel školy



HRAJ, HRAJEŠ, HRAJEME - DIVADLO

Třídě 6. A se konečně, ještě před odchodem na jarní prázdniny, podařilo pro rodiče zahrát nazkoušené vánoční představení o narození Ježíše. Představení sice původně mělo být sehráno před vánočními prázdninami, ale vzhledem k epidemickým nařízením se to nepodařilo. Pak do toho zase vstupovaly karantény herců či dokonce onemocnění covidem. Vše ale nakonec dobře dopadlo a věříme, že si diváci představení užili.

Markéta McFadyen, třídní učitel

ŠABLONY III.

Ubíhá to jako voda. V letošním školním roce rozjždíme Šablony III.

Vybrali jsme pro naši školu tyto šablony:
 Školní asistent – Olga Menšíková
 Klub pro žáky ZŠ – Zuzana Pacalová
 Doučování žáků – Zdeněk Dostál
 Projektový den ve výuce (povinná aktivita)
 Školní speciální pedagog – Eliška Babková
 Školní kariérový poradce – Daniela Kótká
 Tandemová výuka – rodilý mluvčí (AJ)

Projekt

III ZŠ ŘÍČANY LES ŠABLONY III

je spolufinancován Evropskou unií.

Zvýšení kvality vzdělávání a odborné přípravy včetně posílení jejich relevance pro trh práce. Kvalitní podmínky pro inkluzivní vzdělávání. Sociální integrace dětí a žáků včetně začleňování romských dětí do vzdělávání



EVROPSKÁ UNIE
 Evropské strukturální a investiční fondy
 OP Výzkum, vývoj a vzdělávání



MINISTERSTVO ŠKOLSTVÍ,
 MLÁDEŽE A TĚLOVÝCHOVY

ZŠ Nerudova – Informace k zápisu do prvních tříd

Letošní zápisový den připadá v naší škole na pátek 8. 4. 2022, v době od 8.00 do 14.00 hod. Naše škola se zaměřuje na vzdělávání žáků podle minimálních očekávaných závazných výstupů RVP ZV, vzdělávají se v ní žáci se zdravotním postižením, případně kombinovanými vadami. K přijetí je nutné zejména doporučení školského poradenského pracoviště, ať už je to speciálně pedagogické centrum nebo pedagogicko-psychologické poradny, kde bude určen i vzdělávací program, podle kterého bude probíhat celé základní vzdělávání.

V případě, že se nebudete moci zúčastnit zápisu dne 8. 4. 2022, je určen termín náhradního zápisu, a to 11. 4. 2022 v době od 8.00 do 12.00 hod.

Žádost o přijetí je nutné vyplnit na webových stránkách www.skoly.ricany.cz, stejně jako žádost o odklad povinné školní docházky. Všechny další informace najdete na našich webových stránkách www.4zs.ricany.cz.



Pokud budete mít jakékoliv dotazy, budete chtít navštívit školu, kontaktujte vedení školy na tel. číslech 777 755 127, 731 449 247.

Jitka Macháčková, ředitelka školy



sOOvička, lesní školka plná dětí, ne stromečků

Už šest let mohou děti, kterým je blízký každodenní pobyt venku v přírodě, navštěvovat lesní klub sOOvička v Kolovratech. Další lesní třída vzniká v Březi u Řičan.

Lesní klub sOOvička funguje od r. 2016. Od té doby uběhlo mnoho vody a je to znát. Máme už dvě třídy – sOOvičky (sůvičky) a kOOlišky (kulíšky). kOOliškové jsou přípravkou pro tříleté - chodí tři dopoledne v týdnu a zvykají si na zvýšenou fyzickou zátěž, pravidla, nové autority, čas bez rodičů, učí se samostatnosti, zodpovědnosti za sebe a své věci, větší kompetenci, také volnosti a tomu, jak s ní nakládat.

Jako zázemí nám slouží jurta a venkovní učebna, vybudovaná díky dotaci Státního fondu životního prostředí a MČ Praha-Kolovraty, ale také díky dobrovolné práci rodičů a našich podporovatelů.

Pro školní rok 2022/23 otevíráme novou lesní třídu pOOštíků (puštíků) v Březi u Řičan, na louce u kostela. Tato třída je pro děti 3 - 6 let a režim docházky bude stejný jako v Kolovratech.

I zde nám jako zázemí slouží jurta. Tu jsme získali v r. 2021 díky dotaci Středočeského kraje z programu Environmentální vzdělávání, výchova a osvěta.

Lesní školky pocházejí z Dánska, kde byla roku 1954 založena ta úplně první. Postupně se tato myšlenka rozšířila do celé Skandinávie a následně i Evropy. Mezi země s největ-



ším počtem lesní školek patří Německo, kde staví lesní školky na stejnou úroveň jako běžné MŠ. Nejvýraznějším znakem lesních školek je výuka probíhající většinou venku za každého počasí. Je zde kladen důraz na rozvoj dovedností dětí vlastními silami, v přímém kontaktu s přírodou, jsou podporovány při hraní, zkoumání a učení se. To je umožněno díky malému počtu dětí ve třídě. A tak to chodí i u nás v sOOvičce. **Pokud o docházce vašeho dítěte do lesní školky uvažujete, přijďte se k nám podívat ve dnech otevřených dveří: Kolovraty 24. a 31. 3., Březi 1. a 2. 4. 2022.**

Více info na www.soovakolovraty.cz nebo na tel. 604 316874 a soovicka@soovakolovraty.cz.

Helen Grafnetter, koordinátor lesního klubu sOOvička

DEN OTEVŘENÝCH DVEŘÍ

Den otevřených dveří je důležitou událostí nejen pro zájemce o studium, ale také pro školu. Připravit stanoviště, která uchazečům a jejich rodičům představí práci ve škole; zajistit žáky a učitele, aby se nestalo, že na stanovišti nikdo nebude; mít další žáky a učitele, kteří budou zájemce směřovat a odpovídat na jejich dotazy. Je to hodně práce, ale těšili jsme se. Do poslední chvíle jsme doufali, že se s uchazeči setkáme osobně, ale nakonec jsme se vzhledem ke stoupajícímu počtu nakažených covidem19 ve škole rozhodli uspořádat Den otevřených dveří online. Ve středu 2. února ředitelka školy uspořádala čtyři online setkání, dvě pro zájemce o osmiletý a dvě pro zájemce o čtyřletý obor. Představila školu, náplň studia, další aktivity školy, plány, které má Gymnázium Říčany do budoucna a zodpověděla dotazy rodičů. Celkem se připojilo 156 rodičů a uchazečů. Jsme rádi, že jsme mohli zájemcům o studium na naší škole zprostředkovat informace alespoň touto cestou.

*Těšíme se, že příští školní rok se bude Den otevřených dveří konat na půdě školy.
ředitelka školy*

Velký úspěch našich studentů v krajském finále ve florbalu

Družstvo chlapců gymnázia Říčany se dne 1. února 2022 zúčastnilo Krajského finále ve florbalu, které se uskutečnilo ve sportovním areálu Hamr Braník v Praze. Turnaje se zúčastnilo nejlepších deset škol Středočeského kraje. Po vítězství ve skupině naše družstvo postoupilo do finále a po velmi dobrém výkonu zvítězilo nad

gymnáziem Nymburk 4:2. Tímto vítězstvím si družstvo zajistilo postup do celostátního finálového turnaje.

Všichni hráči prokázali velmi dobrou herní a fyzickou připravenost. Nejlepším hráčem turnaje byl vyhlášen David Tománek, nejlepším brankářem Ondřej Kukul. Poděkování za vzornou reprezentaci naší školy patří všem zúčastněným hráčům a T. Tichému, který se spolupodílel na organizaci turnaje.

Z. Trmal

Úspěchy našich žáků v soutěžích za první pololetí školního roku 2021/22

Výborných výsledků dosáhli naši žáci v mezinárodní online Matematické olympiádě, které se zúčastnilo 190 týmů z ČR a SR. Družstvo oktávánů ve složení Š. Choutka, K. Pokorná, Š. David, A. Ruzsová, E. Dorňáková, T. Vedral, M. Jirků se umístilo na 23. místě, septimáni P. Kletečka, N. Škardová, K. Popsimovová, M. Popsimov, V. Knobloch, R. Budínek na 25. místě.

Naši studenti uspěli i v krajských kolech. V Chemické olympiádě v kategorii A vybojoval 3. místo septimán R. Budínek, v Logické olympiádě získala 8. místo T. Pokorná ze sexty a v Ekologické olympiádě družstvo ve složení J. Sůsa, P. Kletečka, oba ze septimy, a sextán J. Šebesta obsadilo 2. místo.

V okresním kole Pythagoriády pro 8. ročník získal 1. místo J. Parobek, 2. - 4. místo I. Khanzhyieva, V. Čepička, J. Pelant, v kategorii pro 7. ročník vybojovali 1. místo K. Cimprichová, 2. místo L. Sikorová a 3. místo L. Kohoutek.

Blahopřejeme a děkujeme za příkladnou reprezentaci školy!





ZUŠ Říčany se zapojila do soutěží MŠMT



V letošním roce MŠMT vypsalo soutěže a přehlídky v těchto oborech - sólový a komorní zpěv, sólová a souborová hra bicích nástrojů, hra na dechové nástroje, hra smyčkových souborů a orchestrů, hra na cimbál a dudy, hra v souborech lidové hudby a soutěžní přehlídka tanečního oboru. Po proběhlých školních kolech posíláme zástupce téměř do všech soutěžních oborů.

V okrese Praha - východ soutěží žáci celkem ze sedmi ZUŠ, což řadí náš okres mezi nejpočetněji zastoupený v počtu uměleckých škol ve Středočeském kraji. Tomu odpovídá i vysoká úroveň soutěživých.

Jako první zahájilo soutěže pěvecké oddělení. Okresní kolo v oboru zpěv proběhlo v ZUŠ J. Zacha v Čelákovících. Byli jsme velmi překvapeni, jak vysoká úroveň soutěživých byla již v kole okresním a jak velká měřítkla kladla na soutěživci okresní porota. Do okresního kola jsme vybrali celkem 18 zpěváků a jeden komorní pěvecký soubor, ale u některých dětí si bohužel tréma vybrala svou daň. I přes to jsme získali čtyři postupy do krajského kola. V krajském kole budou za naši ZUŠ zpívat Lucie Kadlecová ze třídy Martiny Červené a Eliška Lázníčková, Robert

Řasa a Ondřej Hobzík, všichni tři z pěvecké třídy Lucie Novákové, za klavírního doprovodu Petra Malínka. Všem postupujícím a pedagogům gratulujeme. A gratulujeme samozřejmě také všem ostatním zpěvákům, kteří získali další cenná umístění, která je jistě nasměrují na další pěvecké soutěže a přehlídky.

Ostatní obory okresní kola teprve čekají v průběhu měsíce února a na začátku března. Okresní kolo dechových nástrojů dřevěných a žestvových se bude konat 1. a 2. března u nás v Říčanech, v koncertním sále Staré radnice. Soutěž bude probíhat dva dny a zúčastní se okolo stovky dětí z celého okresu. Soutěž je volně přístupná, koho by tato událost zajímala, může si přijít poslechnout. Okresní soutěž sekce bicích nástrojů proběhne na konci února v ZUŠ Brandýs nad Labem.

Ještě připomínáme, že 22. února se uskuteční soutěžní přehlídka „Pěvecké mláďá“. Soutěživci budou zpívat od rána do odpoledních hodin v KC Labuť. Přijďte si poslechnout a podpořit zpěváky z říčanských škol!

Markéta Sinkulová, programový a kulturně – výchovný pracovník ZUŠ Říčany

MÁTE DOMA PŘEDŠKOLÁKA? PŘEČTĚTE SI ČLÁNEK PSYCHOLOŽKY JITKY SVÁTKOVÉ NA TÉMA ŠKOLNÍ ZRALOSTI

Blíží se zápisy do základních škol a je teď na rodičích se zamyslet, zda je jejich dítě dostatečně zralé pro nástup do 1. třídy. Je dobré si vyslechnout názor paní učitelky z mateřských škol, které s dítětem tráví většinu dne a sledují, jak dítě funguje v dětském kolektivu a při řízených činnostech. Pokud o odkladu školní docházky uvažujete nebo ještě váháte, je nejvyšší čas se objednat do Pedagogicko-psychologické poradny na vyšetření školní zralosti, kde odborný pracovník dokáže pomoci různých úkolů zmapovat většinu oblastí, které jsou pro vstup do školy důležité. Doporučí pak, které oblasti rozvíjet a jakým způsobem, případně vystaví doporučující posouzení pro odklad školní docházky. V tomto případě může dítě zůstat v mateřské škole nebo nastoupit do přípravné třídy. Pokud rodiče zvolí odklad školní docházky, potřebují ještě doporučení od dětského lékaře nebo jiného odborníka ze zdravotnictví, v rámci zápisu pak požádají školu o odklad školní docházky.

Co by mělo dítě před nástupem do 1. třídy zvládat? Mělo by mít dostatečně rozvinuté řečové dovednosti, sluchové a zrakové vnímání (rozlišování hlásek ve slovech, zrcadlově obrácených tvarů apod.), koordinace ruky a oka při kreslení, schopnost porovnávat, třídít, určit počet prvků. V poslední době nabývají více na důležitosti předpoklady pro úspěšné adaptování na školní režim – přiměřená samostatnost, emoční a sociální zralost, úroveň sebeobsluhy, schopnost udržet pozornost po delší dobu. Vzhledem k tomu, že epide-



Pedagogicko-psychologická poradna Středočeského kraje – PRACOVISŤE ŘIČANY, Školní 2400/4, 251 01 Říčany
telefon: 606 681 827,
731 417 201,
e-mail: ricany@pppsk.cz

mická situace narušila u některých dětí pravidelnou docházku do MŠ nebo k dalším odborníkům, nemusela ani příprava na školu probíhat dostatečně systematicky a některým dětem to může chybět. Vyšší počet žáků ve třídách zvyšuje nároky na pozornost a sociální dovednosti dítěte. Pokud se do školy dostane dítě nepřipravené a nezralé, neprospěje to jemu ani jeho rodičům, následky pak bývají dlouhodobé. Existuje sice možnost dodatečného odkladu školní docházky, který je však pro všechny strany méně příjemný a komplikovanější. Přejeme vám, aby se vám v této hektické době dařilo vyvážit vliv digitalizace s běžnými aktivitami, které děti potřebují – předčítání, povídání, společenské hry, dětské časopisy, pohybové hry a aktivity, kreslení a jiné tvoření. Ať se při společné činnosti cítíte dobře a své dítě tím motivujete!

*Jitka Svátková,
psycholog a vedoucí PPP SK OP Říčany*

JEDNOTNÁ PŘIJÍMACÍ ZKOUŠKA – STRAŠÁK NEBO PŘÍLEŽITOST PRO NAŠE ŽÁKY?

Příprava žáků k jednotné přijímací zkoušce na víceletá gymnázia v podmínkách základní školy

Máte ve třídě či doma bystroně, který se na základní škole nudí? Pro kterého jistojistě teprve víceleté gymnázium bude tím pravým stupněm vzdělávání, jenž dá vyniknout jeho osobnostním předpokladům a bude žít její/jeho zvidavost tím nejlepším způsobem? Obáváte se, že podmínky základní školy při nejlepší vůli nejsou s to sa-



turovat potřeby jednotlivců? Zejména těch „napřed“? Základní škola již svým názvem předesílá, že půjde o ZÁKLADNÍ vzdělávání všech, kteří v roce nástupu k povinné školní docházce dosáhli věku šesti let. Škola se zavazuje celou jakkoliv početnou skupinu vzdělat a zároveň slibuje metody a formy uzpůsobit každému jednotlivci, který se v konkrétní třídě vyskytne. Je to vůbec možné? Jste učitelem v páté třídě? Vnímáte i vy potřebu pomoci bystronům na víceleté gymnázium a jste

zároveň svírání faktem, že pokud z páté třídy odejdou „tahouni“, zamíchá to se skupinou tak, že bude třeba vynaložit velké úsilí, aby hodnoty vzdělávání a podpory touhy po vědění měly mezi žáky (zase) své pevné místo? Nebo jste zastáncem teorie, že jakákoli segregace (a tou bezesporu víceletá gymnázia v naší zemi jsou) je špatná, že neexistuje žádný reálný, fakty podložený důvod, proč děti tak brzy škatulkovat na „studijní“ a „další“ typy? Je to jedno. Jednotná přijímací zkouška, touha mnoha žáků a rodičů z páté třídy pokračovat na gymnáziu a současný systém vzdělávání v naší zemi je prostě fakt, ať si o tom myslíme cokoliv. Již stará moudrost předků nám velí neplakat nad rozlitým mlékem a z každé situace si vzít to nejlepší. Pojd-

me se společně zamyslet nad tím, jak si z jednotné přijímací zkoušky udělat kamaráda, který nám dává mnohdy těžké, ale vždy zábavné hádanky, který má v rukávu spoustu laskomin v podobě netradičních úloh a kterého si můžeme pro sebe i pro své žáky ochočit. Zkusme využít potenciálu té pro mnohé děti „první velké zkoušky“ pro to nejdůležitější – ukázat dětem, že ve škole společně můžeme přijít na kloub různým záhadám, posílit vlastní odolnost, zocelit nejen svaly, ... a může to být prima. Podaří-li se nám, byť u několika žáků, vzbudit touhu po poznávání a necháme-li je okusit sladkost aha-efektu, jsme tady správně.

*Petra Kobrová, učitelka
2. ZŠ Bezručova, Říčany*

V MĚSÍCI ÚNORU JSME PRO VÁS PŘIPRAVILY NÍŽE UVEDENÁ SETKÁNÍ

Program jednotlivých setkání naleznete na <https://map-ricany.cz/>

DATUM, ČAS	AKCE NÁZEV	MÍSTO KONÁNÍ	PRO KOHO JE SETKÁNÍ URČENO?
2. 3. 2022 9.00 - 13.00 hodin	Kulatý stůl pro pedagogy vyučující hudební výchovu MALÝ SBOR NA ZÁKLADNÍ ŠKOLE s Martinem Mužíkem	2. ZŠ Bezručova, Říčany (HUDEBNA)	pro pedagogy vyučující HV na 2. stupni ZŠ nebo nižším stupni víceletých gymnázií
3. 3. 2022 15.00 - 17.00 hodin	Jednání pracovní skupiny PRO ROVNÉ PŘÍLEŽITOSTI s besedou PSYCHICKÉ PROBLÉMY DĚTÍ V SOUČASNÉ DOBĚ s Richardem Braunem	3. ZŠ u Říčanského lesa, Říčany (POSLUCHÁRNA)	pro všechny pedagogické a nepedagogické pracovníky ZŠ
8. 3. 2022 14.00 - 15.00 hodin	Kulatý stůl pro speciální pedagogy ZŠs Lenkou Šourkovou	online	pro speciální pedagogy ZŠ
17. 3. 2022 14.00 - 15.00 hodin	Kulatý stůl pro pedagogy 1. stupně ZŠ JAK VYUŽÍT JEDNOTNÉ PŘIJÍMACÍ ZKOUŠKY K ROZVOJI POTENCIÁLU NADÁNÍ ŽÁKŮ NA ZŠs Petrou Kobrovou	online	pro pedagogy 1. stupně ZŠ
22. 3. 2022 14.00 - 15.00 hodin	Jednání pracovní skupiny PRO FINANCOVÁNÍ s týmem MAP	MAP společenská místnost	pro členy pracovní skupiny Pro financování
24. 3. 2022 16.00 - 17.00 hodin	Jednání Řídicího výboru MAP ustavující schůze s týmem MAP	MěÚ Říčany, Masarykovo nám. 53/40, Říčany	pro členy ŘV MAP
31. 3. 2022 13.00 - 19.00 hodin	Odborný seminář pro pedagogy MŠ PODPORA ŠKOLNÍ PŘIPRAVENOSTI PRO ČTENÍ, PSANÍ, POČÍTÁNÍ S VYUŽITÍM VČELKY s Renatou Wolfovou	3. ZŠ u Říčanského lesa, Říčany (POSLUCHÁRNA)	pro pedagogy MŠ

Přihlásit se na výše uvedená setkání můžete prostřednictvím e-mailu: map@ricany.cz

Těšíme se na vás! Monika, Mirka, Pavlína

Všechna setkání jsou pro zaměstnance MŠ, ZŠ rodiče z ORP Říčany zdarma v rámci vzdělávacího projektu MAP III ORP Říčany – Místní akční plány rozvoje vzdělávání III, Reg. č. projektu: CZ.02.3.68/0.0/0.0/20_082/0020456.

Příměstské tábory Na Fialce



1. turnus – Atletický příměstský tábor

11.–15.7.2022

2. turnus – Pes přítel člověka

18.–22.7.2022

3. turnus – Anglický příměstský tábor

25.–29.7.2022

4. turnus – Basketbalový příměstský tábor

1.–5.8.2022

5. turnus – Zábavná jóga pro děti

8.–12.8.2022

6. turnus – Dobrodružný příměstský tábor

15.–19.8.2022

7. turnus – Výtvarný příměstský tábor

22.–26.8.2022

Badmintonové soustředění

22.–26.8.2022



registrace na

nafialce.webbooker.eu

MIKROREGION LADŮV KRAJ



Terénní sociální pomoc nyní pod záštitou Ladova kraje

● Slyšeli jste o Farní charitě Mnichovice?

Svazek obcí na jeden rok převzal od Místní akční skupiny MAS Říčansko již po čtyři roky skvěle fungující projekt – terénní sociální služby Farní charity Mnichovic e. Díky jim bylo loni podpořeno 16 sociálně slabých domácností. Letos už jich bude nejméně 20. Cílem Ladova kraje je, aby se o možnosti využít podporu či pomoci projektu dozvědělo ještě více lidí napříč celým mikroregionem mezi Prahou a řekou Sázavou.



Lucie přijímá i seriózní tipy od vás na ty, kteří potřebují pomoc.

Předem děkujeme všem dobrovolníkům a dárcům!

STRUČNĚ OZNÁMENÍ - ČISTÝ LADŮV KRAJ UŽ NA ZAČÁTKU DUBNA

Jako každoročně se Ladův kraj zapojí do celostátní výzvy ČSOP pod názvem Uklidme Česko, letos vyhlášené na sobotu 2. dubna. Uklízet se bude v „ladovských obcích“ včetně Říčana v průběhu celého měsíce dubna. Více se dozvíte v březnu na vývěskách a sociálních sítích svých obcí. Sledujte letáčky Čistý Ladův kraj. Děkujeme, že vám vaše okolí není lhostejné!

● Víte jak a komu pomáhá?

Farní charita Mnichovice spolupracuje se sociálním odborem v Říčanech a v Benešově a s „neziskovkami“ Cesta integrace, Rozum a cit a MAS Říčansko. Pomoc, aktuálně hlavně materiální, pak směřuje ke klientům, kteří jsou těmito neziskovkami doporučení a jejichž tíživá situace je jimi ověřená. Eliminuje se tak možnost zneužití pomoci. Hlavní náplní je pravidelná potravinová pomoc, nárazová materiální pomoc a každoroční Tříkrálová sbírka. Dvakrát ročně je organizován výměnný bazárek v Choceradech a v průběhu Mnichovické zářijové Mariánské pouti bazárek oblečení.

● Víte, na koho se obrátit?

V této charitě se přidáním dobrovolnické pomocné ruky angažuje více lidí. V terénní práci se však jedná o jednu konkrétní osobu – Lucii Procházkovou. Ta objíždí region s charitním autem a pomáhá, kde je potřeba. Lucie nemá kancelář, funguje na telefonu bez hlášení zmeškaných hovorů, proto buďte trpěliví, volejte, pište sms či chatujte na whatsapp. Můžete poslat také e-mail na mnichovice@charita.cz. Telefonický kontakt na Lucii Procházkovou je 605 918 148. Více informací naleznete i na <https://mnichovice.charita.cz/>.

● Chcete se do charity zapojit? • Znáte někoho, kdo potřebuje pomoc?

Pomoci lze financemi, které budou použity na hrazení nezbytných nákladů a činností spojených s poskytováním služeb. Od května 2020 se např. naježdilo téměř tři tisíce kilometrů. Rozvážel se nábytek, vybavení domácností, notebooky pro distanční výuku, potravinová pomoc pro 11 domácností, atd. Příspěvek lze poslat na účet 2801611441/2010. Je možné pro účely daňového odpočtu získat potvrzení o daru. Pokud byste rádi věnovali materiální pomoc, kontaktujte raději Lucii e-mailem nebo se podívejte na sociální sítě charity. Tam zjistíte, co je potřeba.

Lucie přijímá i seriózní tipy od vás na ty, kteří potřebují pomoc.

Hanka Bolcková,
www.laduv-kraj.cz



QR Platba



ČISTÝ LADŮV KRAJ



Srdčně Vás zveme na jarní úklidy obcí a okolí.

Akce se koná v rámci celorepublikového projektu „Uklidme Česko“ vyhlášeném na sobotu 2. dubna 2022. Úklidy v jednotlivých obcích mohou probíhat i v jiných termínech.

Přesné termíny a více informací naleznete na veřejných deskách svých OÚ, na obecních webech a dalších informačních kanálech obcí.

www.laduv-kraj.cz • www.uklidmecesko.cz

Partneři:





Páni z Říčan ve středověku, díl 5. – Rozrod pánů z Říčan ve středních Čechách

V předchozím díle opustil Diviš III. z Říčan hrad Říčany a už se do něj nikdy nevrátil. V okolí Říčan i v širších středních Čechách bychom mohli v průběhu středověku stále nacházet jiné členy rodu erbu trojlistu.

V těsném sousedství Říčan leží Tehov, který byl od počátku 14. století sídlem jedné z vedlejších větví rodu erbu trojlistu. Nejčastěji se v pramelech objevoval Heřman z Tehova, snad syn Otíka z Tehova, který mohl být teoreticky sourozencem Oldřicha z Říčan. Samotný Heřman se vyskytuje pouze jako svědek v listinách a snad mohl stát u počátků tehovského kostela. Tehovští členové rodu erbu trojlistu vymřeli patrně ještě na konci 14. století. Další středověké pány z Říčan bychom našli například v Zaječicích u Pyšel, významnějšího postavení však dosáhli potomci Otíka z (Velkých?) Popovic, snad sourozence nebo bratrance Jirmra z Říčan.

Otíkův syn Heřman získal hrad Červený Hrádek u Sedlčan a blízkou Kosovou Horu. Heřman se přihlásil k dědictví pánů z Říčan a začal se nazývat „z Říčan a Hrádku“. Za husitských válek byl příznivcem husitů, roku 1430 byl dokonce jedním z ručitelů smlouvy o příměří mezi Oldřichem z Rožmberka a tábority. Jeho potomci se aktivně účastnili bojů v čase bezvlády před nástupem krále Ladislava na trůn a půjčovali peníze Rožmberkům. Patrně někdy v letech 1474–1475 tato větev pánů z Říčan o Červený Hrádek přišla a přesunula se na tvrz v Kosové Hoře. Od té doby se rod nazýval Kosohorští z Říčan. Od Kosohorských se nejspíš oddělila



Červený Hrádek u Sedlčan, jedno ze středověkých sídel pánů z Říčan

FOTO: SBÍRKA MUZEA ŘÍČANY



Pozůstatky tehovského hradu

větev, která žila na počátku 16. století na drobné tvrzi v Beztahově u Votic. V průběhu raného novověku shromáždili Kosohorští rozsáhlé majetky (Hořovice, Humpolec, Červená Řečice, znovuzískali i Červený Hrádek), ovšem ve druhé polovině 17. století vymírají. V jagellonském období sídlil na různých místech na území někdejšího Kouřimska Václav z Říčan, který se roku 1514 stal královským místosudím a pro sebe a svou rodinu získal tvrz v Maloticích. Jeho současník a soused Adam z Říčan získal pro sebe a své potomky nedaleké Zásmyky. Jaký byl vztah mezi Václavem

a Adamem, to bohužel nevíme. Zásmycký zámek se stal skutečně luxusní renesanční rezidencí pánů z Říčan, architektonický článek s erbem s motivem trojlistu si lze dosud prohlédnout v muzeu v Kouřimi. Potomci Malotických a Zásmyckých pánů z Říčan se zadlužili a o své významnější majetky záhy přišli. Vymírají v průběhu 18. století.

V příštím čísle se seznámíme s východočeskými pány z Říčan, jejich hlavním sídlem byl hrad v Ledči nad Sázavou.

Jan Boukal,
Muzeum Říčany

JARO PLNÉ HER

E
SKUPINA ČEZ
HLAVNÍ PARTNER

VSTUP
PRO DÍTĚ ZA
1 Kč*

* více na www.aquapalace.cz

aquapalace
praha

aquapalace.cz

inzerce

REALITNÍ PORADNA

**Ing. Jana
Karlachová**

*REMAX Alfa
Realitní makléřka
pro Říčany a okolí*

**Chcete také poradit
při prodeji, koupi
nebo pronájmu ne-
movitosti? Pošlete mi
svůj dotaz k problému,
který řešíte.**

Otázka: Dobrý den, v roce 2018 jsem koupil byt za cenu 3.200.000,- Kč a ten jsem pronajímal. V roce 2021 jsem potřeboval peníze pro podnikání a rozhodl se tedy byt prodat. Byt se podařilo prodat přes RK za cenu 3.700.000,- Kč. Z jaké částky musím zaplatit daň z příjmu? Děkuji Ondřej K.

Odpověď: Dobrý den, protože jste měl s prodejem bytu náklady v podobě výdajů na právní servis, úschovu kupní ceny u advokáta, provizi realitní kanceláři, případně další výdaje, můžete si tyto prokazatelně vynaložené náklady odečíst od základu daně. Příklad: celkové prokazatelně

vynaložené výdaje činily 180.000,- Kč. Základem daně je částka $3.700.000 - 3.200.000 - 180.000 = 320.000,-$ Kč. Tuto částku zahrnete do svého základu pro daň z příjmu dle §10 zákona o dani z příjmu. Daň z příjmu z prodeje bytu ve výši 15% pak činí 48.000,- Kč.

Otázka: Dobrý den. Chtěla bych prodat chatu a následně do půl roku koupit rodinný dům. Veškeré peníze z prodeje chaty chci použít na koupi tohoto domu. Musím zaplatit daň z příjmu nebo ne? Jitka T.

Odpověď: Dobrý den, pokud použijete peníze za prodej chaty k pořízení vlastního bydlení, pak jste od platby daně z příjmu osvobozena. Je tam podmínka, že tuto vlastní nemovitost k bydlení musíte koupit do konce následujícího roku po roce, ve kterém došlo k prodeji první nemovitosti.

Vaše dotazy k realitní problematice můžete posílat na e-mail: jana.karlachova@re-max.cz nebo volejte tel. 606 792 574

RE/MAX
Alfa
★★★★★

Říčanské rozmanitosti: Lakýrník a motorista Jan Vyhnálek ve vzpomínkách svého vnuka

Není to tak dávno, co okolí říčanského nádraží vypadalo výrazně jinak než dnes. Bartošův mlýn, zahradnictví pana Fialy, řemeslníci a obchodníci, kteří pamatovali obě světové války... Stačí se zapovídat se staršími starousedlíky a ti začnou sypat z rukávu příběhy a historky.

A nemusí to být jen starousedlíci. Vzpomínky na Říčany v jejich dřívější podobě mají i lidé, kteří sem jezdili za příbuznými na prázdniny. Jan Vyhnálek, dnes žijící v Podkrkonoší, tak v padesátých a šedesátých letech vyrážel z Prahy s rodiči a sourozenci navštívit dědu stejného jména. Ve školních letech trávil v Říčanech každé léto. Jan Vyhnálek (1888–1974), malíř a lakýrník, bydlel v té době kousek od nádraží.

Jan Vyhnálek uvádí, že jeho dědeček se narodil do rodiny Vojtěcha a Anny Vyhnálkových společně s bratrem-dvojčetem Antoninem. Měli ještě sedm sourozenců. Jan Vyhnálek nejstarší pracoval jako malíř pokojů v rakouském Gloggnitzu, kde se v roce 1911 oženil s dcerou svého zaměstnavatele Roberta Boudy, Valentinou (1890–1948). V této firmě prý také jako první začal vyřezávat z gumy válečky, sloužící k výmalbě pokojů. Válečky nahradily náročnější stojany, ve kterých se pohyboval větší válec i s barvou odshora dolů.

Janovi a Valentině se narodily děti Jan Valter, Adolf Alois, Heribert (otec Jana Vyhnálka, který nám svěřil své vzpomínky) a dvojčata Jan a Markéta. „Když byly mému otci asi dva roky, přestěhovali se z Rakouska nejdříve do Benešova u Kamenice nad Lipou a pak do Říčan, do Lipanské ulice, kde si zařídil děda ma-



Svatební fotografie Jana a Valentiny Vyhnálekovi, rok 1911

lířskou dílnu. Později si upravil dům na rohu dnešních ulic Politických vězňů a 17. listopadu. Zřídil si zde lakýrnickou dílnu.“ Přibližuje rodinnou historii Jan Vyhnálek. Jeho děda se v mládí nadchl pro motorky a jezdil motocyklové závody na ploché dráze, o kterých vnukovi vyprávěl. „Každou chvíli měl jinou motorku: Ariel, BMW, Zündapp, Ogar a ani si na všechny nevzpomínám.“ Vlastnil auto Fiat-kabriolet, ve kterém vozil rodinu (a nechal jej řídit i své potomky). Poté co ovdověl, našel si přítelkyni v Mnichovicích, za kterou jezdil každý den po práci. Byl předsedou Autoklubu Říčany, pobočky Autoklubu republiky československé. Z dokumentů dochovaných v Muzeu Říčany můžeme vyčíst, že mezi členy byl například místní zubař Otakar Karafiát.

Jan Vyhnálek vzpomíná, že dědovi v lakýrnické dílně často za menší obnos pomáhali se starším bratrem brousit karosérie. Zákazníci mu říkali „pane továrníku“. Snad kvůli tomu, jak v jeho dílně všechno fungovalo? Nebo kvůli dřívějšímu pů-

sobení v Lipanské ulici? To se dnes už neví.

Lidé si ho zvali k natěračským pracím, převážně ale v dílně stříkal automobily, někdy i menší autobus. Zákazníci si ho považovali a jezdili k němu z celých Čech. „Dohadovali jsme se, kdo už mu byl pro cigarety, vždycky nám totiž nechal třicet haléřů od cesty,“ pokračuje pan Vyhnálek. Chodili pro partyzánky „do aleje“ (dnešní Cesta svobody), kde měl hned na začátku aleje vpravo, na rohu s ulicí Politických vězňů, trafikou pan Smolík. S kluky, kteří bydleli poblíž – byli to Karel Trakta, Zdeněk Nekvasil, Míla Hofman nebo Karel Horyna – prožili spoustu dobrodružství. Od běhání kolem starého mlýna, na kterém byly známky požáru z roku 1945, po uličnické kousky na nádraží, od kterého směrem dolů do města vedlo ještě dřevěné schodiště: „Pobíhali jsme mezi vagony (!) a když bylo potřeba vykládat melouny, pomáhali jsme. Upadl-li nám některý, mohli jsme si ho vzít...“ Zavzpomínal na dětství u dědečka Jan Vyhnálek. Květiny k narozeninám chodili nakupovat do zahradnictví v místech dnešního centra Na Fialce. K zahradníkovi Fialovi se dalo jít i zespodu od javorové aleje vyšlapanou pěšinou, v jejím okolí bylo rákosí. Příchozí vždy vítal černý německý ovčák pana Fialy.

S rodiči často vyráželi na procházky k „mostu sebevrahů“ nebo na houpačky u Olivovny. V paměti mu zůstala vůně lesních plodů a jehličí z místních lesů. I když sporadicky, do Říčan zavítá pan Vyhnálek také dnes. Považuje je stále za svůj druhý domov, kde toho mnoho prožil a hodně se naučil.



Plaketa k motocyklovému závodu v roce 1950. Muzeu ji věnoval Jan Vyhnálek nejstarší

Renata Skalošová,
Muzeum Říčany, ve spolupráci
s Janem Vyhnálkem
V článku byly použity informace
z knihy Rod Vyhnálků.

KOLOBĚH

ŘÍČANY · PŘÍSPĚVKOVÁ ORGANIZACE

Březen v Koloběhu

Pokračují naše pondělní aktivity, v případě, že byste měli zájem k některé se přidat, nás kontaktujte. Přípraveny jsou i další (jednorázové) akce, na něž jste srdečně zváni, ať jste maminka na mateřské, pracující nebo senior. Vyberte si téma podle svého zájmu a nastavení a přijďte na setkání s podobně orientovanými lidmi. Od dubna pak bude Koloběh pro seniory připravovat jednodenní výlety na zajímavá místa naší země, těšíme se, že se k nám přidáte!

Po 9:30 - 10:30 Trénování paměti s lektorkou Ludmilou Horákovou (každé pondělí)

Po 11:00 - 12:00 Anglická konverzace s lektorkou Danou Vařekovou (každé pondělí)

Od 14. března navazujeme na úspěšné – v únoru přerušené – Kurzy ovládnutí chytrého telefonu, lektorku Kateřinu Kolínskou vystřídá Pavla Sonntagová z téže nadace Život +. Lze domluvit individuální i skupinová sezení v časech 13:00 - 15:00 (každé pondělí).

St 9. 3., 18:00 Jarní zahrádka. Jste nadšený zahrádkář, který už se nemůže dočkat, až s jarem zaboří prsty do hlíny? Jarní řez dřevin, výsev zeleniny, příprava půdy a vůbec vše, co dělat, aby vám zahrádka přinášela po celý rok radost i užitek. Zkušený zahradník a sadař František Polesný odpoví na jakékoli dotazy majitelů zahrad a zahrádek.

Pá 11. 3., 18:00 Houbařský kroužek. Další z přednášek, které pro milovníky hub a houbaření připravuje Petr Souček z České mykologické společnosti, tentokrát příhodně na téma Jarní druhy hub a jejich úprava.



Po 14. 3., 17:00 Jak trénovat paměť? V probíhajícím Národním týdnu trénování paměti, který zaštiťuje Česká společnost pro trénování paměti a mozkový jogging, se můžete podívat na ukázkovou hodinu Ludmily Horákové. Naučíte se některá univerzální cvičení, která si můžete vyzkoušet i v domácím prostředí, také zajímavé mnemotechnické pomůcky a odnesete si tipy na každodenní propojování pravé a levé hemisféry.

Po 21. 3., 16:30 O semínkách a semenáření. Proč a pro koho založila máma tři děti Iniciativu Semínkovna? Jak si vypěstovat svou potravu od semínka k semínku a přebytek sdílet dál? A proč je důležité uchovávat bohaté dědictví našich původních odrůd? Hostem besedy připravené Školní farmou Magic Hill bude zakladatelka Semínkoven Klára Hrdá. Přijďte si poslechnout a popovídat o kouzle semenáření a máte-li přebytek osiva na výměnu, tak semínka s sebou!

St 13. 4. S Koloběhem na výlet. Svátky jara se nezadržitelně blíží a vy se s námi můžete vydat na cestu za jarními zvyky zámku i podzámčí. Navštívíme výstavu Jaro na vsi ve skanzenu lidové architektury a kultury v Přerově nad Labem a ukázkou veli-



konočních oslav na zámku Loučeň, Velikonoce u Thurn Taxisů. Prohlédneme si také zámecký anglický park s unikátním labyrintem. Blíží informace o zájezdu a přihlášky v obchůdku Koloběh.

Kontakty pro rezervace:

tel. 733 273 344, 739 989 672,
info@kolobeh-ricany.cz.

Dobročinný obchůdek Koloběh je otevřen od úterka do pátku v časech 9 - 17, některé (zejména objemnější) zboží si můžete prohlédnout a zakoupit na webu i facebooku (kolobeh-ricany.cz, facebook.com/kolobeh). K únoru 2022 jsme mezi potřebné rozdělili materiální podporu v hodnotě 1 800 000 Kč. Děkujeme vám za přízeň a podporu.

Eva Hazdrová Kopecká, ředitelka



SKUPINA ČEZ
HLAVNÍ PARTNER



7.–10. 4. 2022

SAUNA FEST

INTERNATIONAL SAUNA FESTIVAL



aquapalace.cz



Střípky z MASky

Vážení zástupci obcí, partneři, příznivci a podporovatelé MAS

Říčansko, ve vedení společnosti došlo ke změně s platností od 1. 2. 2022. Pevně věříme, že změna ředitelky přinese do regionu nové nápady a možnosti, inspiraci a nadále se rozvíjející spolupráci.

PAVLÍNA ŠANTOROVÁ FILKOVÁ – ředitelka MAS od 22. 6. 2011 do 31. 1. 2022

S MASKou jsem spojená skoro 13 let a myslím, že nastal čas předat vedení někomu, kdo společnost posune dál a bude motorem a lídrem území Říčanska s novou vizí. Není to unáhlené. Skoro dva roky trvalo hledání nového ředitele a já jsem ráda, že se jím stala právě Len-



ka. Jsme naladěné na stejnou notu a to mě utvrzuje v přesvědčení, že mé rozhodnutí a následně jmenování Lenky od 1. února statutárním zástupcem místní akční skupiny, je správné.

Neodcházím, jen se chci více věnovat samotným projektům, být v terénu a zase se setkávat s lidmi. To se s vedoucí pozicí moc nepotkává. MASKa má dlouhodobě správný směr, je připravená na další programové období a čerpání dotací do regionu na smysluplné projekty a Lenka ji svou energií a inspirativností přiblíží většímu okruhu lidí, než bylo dosud. Držím jí palce a určitě nás budete ještě nějaký čas potkávat společně.

LENKA BABÍČKOVÁ – ředitelka MAS od 1. 2. 2022

Vystudovala jsem Řízení lidských zdrojů na Univerzitě J. A. Komenského v Praze. Žiji s rodinou v Říčanech a mám ráda současné umění a sport.

Řídím se myšlenkou „Když si člověk něco přeje, tak i když to nevysloví nahlas, splní se mu to. A já si ráda přeji, vytvářím vize a výzvy, nejen v osobním životě, ale i v pracovním“.

Má vize pro MAS Říčansko? Zůstat pozitivní a inspirativní společností, otevřenou všem lidem z našeho regionu. I nadále vytvářet výzvy a příležitosti, které mají za cíl podporovat pracovní aktivity ve školství, zemědělství i v obcích. Zaměřit se na udržitelné podnikání ve vztahu k životnímu prostředí a sociální práce. Naši myšlenkou by se měla stát spolupráce a především propojování napříč celým územím MAS Říčansko.



V Říčanech, dne 2. 2. 2022

Poděkování

Minulý týden jsem nakupovala v OD Tesco a při vracení košíčku jsem v něm nechala svoji kabelku. Měla jsem v ní vše, co je třeba, tedy klíče od domova, všechny doklady, co člověk s sebou nosí, peněženku. Když jsem po chvíli zjistila, že kabelku postrádám, nevěděla jsem v první chvíli co dělat. Pak jsem se ale vrátila do OD Tesco v Říčanech a tam jsem pána, co sleduje u kamery prodeju, prosila, zda by se nepodíval, jestli v košíčku někdo nenašel kabelku. Bohužel, kamera nesleduje venkovní prostor před Tescem a tak jsem šla k informacím, pomalu smířená s tím, že tuto noc nespím doma, budu vybíhávat veškeré doklady a blokovat platební kartu ve spojitelně. Nic z toho se však nestalo, paní na informacích mi sdělila, že moje kabelka byla nalezena panem Richardem Hánou a v pořádku vrácena na informace. Zběžně jsem zkontrolovala kabelku, nic v ní nechybělo. Ta úleva! Na informacích mi bohužel nesdělili adresu pana Hány, takže volím tuto formu poděkování tomu slušnému pánovi. Je v dnešní době opravdu vzácnost, setkat se s takovým člověkem.

H. Chmelířová, Praha 10

Vzpomínka

Dne 4. 3. 2022 by se dožila sta let Libuše Vostráková, dlouholetá občanka Říčan. Navždy nás opustila v nedožitých 98 letech. Pamětníci si ji mohou připomenout jako vedoucí z obchodu s potravinami.

*Ve vzpomínce žije i nadále s námi.
Synové Josef a Miroslav s rodinou*

Trhy s oblečením

Od 3. března ve čtvrtek začínají trhy s oblečením. Trhy budou probíhat jednou za 14 dní ve čtvrtek v lichém týdnu.



OÁZA
ŘÍČANY

KONFERENČNÍ
CENTRUM

OÁZA
HOTEL

COURT
BISTRO & RESTAURANT

7 TURNUSŮ TERMÍN: V ČERVENCI A SRPNU



LETNÍ
TENISOVÉ
KEMPY 2022

MÍSTO: OÁZA ŘÍČANY
PRO DĚTI: OD 5 DO 14 LET

BLIŽŠÍ INFORMACE NA
WWW.OAZARICANY.CZ



U KAMILA

DINER AND DELI

Velké překvapení na nás čeká při návštěvě budovy nádraží Říčany. Interiér budovy je proměněn k nepoznání. Dříve špinavé, zanedbané a zapšklé interiéry nepoužívané čekárny a přednostovy kanceláře, proměnil mladý podnikatel Kamil v příjemný industriální interiér své restaurace.

Posezení si zde můžete zprjemnit chutným jídlem a znamenitým pitím. V zimě u sálajících krbových kamen. V létě na kryté zahradce můžete u kávy a zákusku pozorovat vlaky a mumraj na nástupištích. A to nejen vlaky, které vám díky chutné krmí a výbornému pití, od kterého se nemůžete odtrhnout, právě ujely.

Přátelé se zde mohou sejít u sklenky dobrého vína, či znamenitě ošetřeného piva při biliáru na skvělém,

Návštěva nové restaurace U Kamila



velikánském biliárovém stole. Partii mohou zakončí příjemnou a chutnou večeří. Velký salonek poslouží k firemním i soukromým oslavám, na nichž se vám Kamilův tým bude snažit splnit každé přání.

Dobroty pro vás zde připravují vždy z čerstvých surovin. Ať jsou to již křupavé bulky pro burgery, halušky,

koláče nebo brownies. Stejně tak marinovaná a mletá masa nebo ryby jsou upravovány a připravovány výhradně ve zdejší kuchyni. Čerstvou zeleninu dodává místní farma. Uzeniny, vyhlášené řeznictví U Dolejších v Davli. Na přípravu jídel můžete nahlížet přímo od svého stolu, velkým průhledem do kuchyně. Kamilovou mantrou jsou „vždy čerstvé suroviny a milá obsluha“. Rodiče potěší své ratolesti opravdovými mašinkami a něčím dobrým na zub od Kamila. Buchtičkami s vanilkovým krémem, nebo třeba cukrovou vatou na peróně.

Rozhodně neprohlopíte, pokud se přijdete na vlastní oči a chuťové buňky přesvědčit, že se proměna budovy nádraží Říčany Kamilovi opravdu povedla. Kamil se svým týmem se na vás těší, rád vás uvítá a pohostí.

Kontakt: 793 906 906

TENISOVÁ ŠKOLA

TERMÍN NÁBORU: 28. 3. 2022 / 16:00 - 18:00



HLEDÁME NOVÉ TALENTY!

BLIŽŠÍ INFORMACE NA WWW.OAZARICANY.CZ

OÁZA
ŘÍČANY

KONFERENCE
CENTRUM

OÁZA
HOTEL

COURT
BISTRO & RESTAURANT

TK OÁZA ŘÍČANY POŘADÁ VE SPOLUPRÁCI
S AKADEMIÍ KAROLÍNY PLÍŠKOVÉ
NÁBOR DO LETNÍ TENISOVÉ ŠKOLY.
TENISOVÁ ŠKOLA JE URČENA PRO DĚTI
VE VĚKU OD 4 OD 18 LET.

Co se děje v Říčanském lese?

Možná bych měl připomenout, jak vypadal les kdysi: vzrostlé stromy seřazené jako vojáci v pravidelných rozestupech, cesty pro pěši nebyly potřeba, protože na zemi se mimo vrstvy jehličí nic neválelo. U fotbalového hřiště dvě upravené studánky s pitnou vodou, atd.

Neříkám, že to je moje představa ideálního lesa. Jsem ochoten akceptovat hospodářský les, městský park, i prales à la Boubín. I když v tom posledním případě nevěřím, že ochranáři by měli přírodu rádi natolik, aby ji nechali úplně na pokoji.

Ale přestože mám, alespoň formálně, nevyšší možné vzdělání, nechápu, co se v lese děje dnes. Při vstupu (ulice Strašinská) se již dlouho válí hnijící neodvezené dřevo. I tak se zřejmě někdo rozhodl, že je třeba dále prokletstovat (např. konec ulice Modřínová a dále), a to způsobem, který ve mně vyvolává nevolnost. V blátivých cestách čtvrtmetrové rýhy po pneumatikách něčeho, čemu budu říkat pro jednoduchost tank. Na zemi často několikacentimetrová vrstva větví, po které se tanku zřejmě jezdí lépe. Léta neodvezené padlé stromy leží a přibývá další odpad. Skrz celý les průseky, kam se tank, jakoby náhodně, rozhodl vydat. Když potřebo-



val překonat potok (49.9954653N, 14.6968850E), strhnul břeh, pár stromů a cestu si jednoduše prorazil. Po celém lese poničený podrost, přežďedené kořeny.

Nepochybují, že jako všechno, děje se i toto s dobrým úmyslem, ale třeba by se tam mohla dát alespoň vysvětlující cedulka? Nejlépe se jmenem toho,

kdo to vymyslel a kdo to řídí. Zeptal bych se ho třeba, když už se musí prokletstovat tankem, proč se nepočká, až půda buď zmrzne nebo vyschne. Desetiletí se na les nesáhlo, tak by se snad nějaké zdržení ještě dalo vydržet. Les roste sice sto let, ale zničit se dá za odpoledne.

Petr Bour

Poděkování

Jmenuji se Stanislava Dvořáková a je mi 73 let. Byla jsem hospitalizovaná v nemocnici Benešov se zánětem močového měchýře (až do sepse), zánětem ledvin a covidem. Po třech dnech léčby a zaléčení rozhodli lékaři o mém převezení do Nemocnice Agel Říčany. Nebyla jsem ráda. Před zhruba deseti lety předcházela nemocnici v Říčanech nechvalná pověst. A tak mě převezli. Po prvním dnu v této nemocnici jsem se v duchu začala omlouvat za to, že jsem do Říčan nechtěla. Poležela jsem si tady čtrnáct krásných dní. Takovou péči a laskavý přístup všeho personálu jsem za svůj život v žádné nemocnici, ve které jsem kdy ležela, nezažila. Píšu vám proto, abych jmenovitě poděkovala. Především paní doktorce, která mě v průběhu hospitalizace ošetřovala, MUDr. Anně Brabencové. Tolik empatie a laskavosti, to se jen tak nezažívá. Jestli po světě chodí živý anděl, je to ona. Dál bych chtěla vyjádřit veliké poděkování sestřičkám, jmenovitě Marii Suchomelové, Martě Hainlii, Ivaně Zbořilové, Renatě Zakutánské, Katce Bubeníkové, Móně Dvořákové, Evě Volákové, Haně Víško-

vé, Barboře Šimáčkové a Marii Kočové. Ta děvčata v péči o nás nechávala kus srdce, a to i v momentech, kdy měla těžkou a náročnou noc. I po takové noci přišla ráno k nám do pokoje a s úsměvem: „Dobré ráno, zlatička moje, jak se dneska máte?“ V tu chvíli máte pocit, že jste doma s rodinou. Ještě jednou, všem jmenovaným sestřičkám obrovskou pochvalu a velikánský dík. Dál chci vyslovit další velikou pochvalu sanitářům a sanitářkám. JAN NĚMEC. Ten pro mě zůstane legendou mezi sanitáři. Jeho přístup k pacientkám: „Holky moje zlatý“, to tak potěší, budu na něj vzpomínat do nejdelsí smrti a další sanitářky Jitka Tremšinská, Martina Šmejkalová, Marie Rejholcová si zaslouží rovněž obrovskou pochvalu. A do kuchyňky Haničce Žákové. Dobrá duše, která mimochodem, roznášela to nejlepší jídlo, které jsem kdy v nemocnici jedla. A roznášela ho s úsměvem a vždycky měla pro nás pacienty dobré slovo. Ještě jednou všem veliké poděkování.

Děkuji. Děkuji. Děkuji.

Stanislava Dvořáková, Týnec nad Sázavou

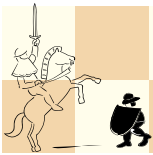

Klub šachistů Říčany 1925

www.sachyricany.cz

Mimořádné nejenom v Říčanech, ve třinácti letech mistrem FIDE

Jáchym Němec se stal ve svých 13 letech mezinárodním šachovým mistrem s titulem MISTR FIDE. Titul obdržel na konci roku 2021, když v prosinci byl ve své věkové kategorii svým ratingem na 4. místě světového žebříčku.

V tak mladém věku se v ČR mezinárodní tituly nezískávají. V Říčanech získal mezinárodní ocenění odchovanelec R. Doležal. V době před 70 lety, kdy se mezinárodní tituly moc neuváděly, tak by pravděpodobně získal titul i prof. J. Polák.

ZEPTAL JSEM SE JÁCHYMA NA JEHO ZAČÁTKY A JEHO PLÁNY:

Kdy jsi začal hrát šachy?

Na podzim 2013 jsem začal chodit ve školce jednou týdně do kroužku vedeného Kamilou Říhovou, a protože bydlela nedaleko, chodil jsem k ní už jako školák asi do 8 let na individuální tréninky. V 6 letech jsem se stal členem KŠ Říčany 1925, chodím na skupinové tréninky k Martinu Pospíšilovi.

Pamatuješ si na svůj první turnaj?

Pamatuji, hrál se ve Vlašimi – Regionální žákovská liga. Našel jsem si, že to bylo v únoru. V květnu jsem se pak zúčastnil M ČR do 8 let a skončil jsem zde hluboko v poli poražených.

To tě motivovalo k dalšímu zlepšení?

Šachy i soutěže mě moc bavily a baví. Obrovský zlom nastal o rok později, v r. 2016. Byl jsem pozván na první soustředění klubu a začal jsem brát šachy vážněji. Od podzimu jsem začal individuálně trénovat se Standou Stárkem a to vlastně trvá dosud.

Pokud vím, tak nyní netrénuješ jen se Standou.

V roce 2018 jsem byl zařazen do nově vzniklého projektu Šachového svazu



(tzv. scouting) pro nejmladší naděje ČR. Mohl jsem tak trénovat i s nejlepšími trenéry v ČR a reprezentanty ČR. Vlastně i slovenským velmistrem I. Štohlém. Pestrost a četnost tréninků mě jistě hodně posunuly k úspěchům.

Úspěchy začaly přicházet záhy. Znamenal jsi výborné individuální výsledky a podílel ses na zatím největším úspěchu klubu.

V roce 2019 jsem se stal vicemistrem ČR do 12 let a o rok později jsem již MČR vyhrál. Díky tomu jsem se podíval na Mistrovství světa do Číny. V roce 2019 jsme se stali mistry ČR družstev do 12 let. V Říčanech jsme dobrá parta a přeji ostatním z družstva, aby mě v zisku FM brzy doplnili. Velmi blízko k tomu má Jáchym Šmolík, se kterým se oba hodně posouváme a hecujeme.

Přišla doba covidová. Roky 2020 a 2021 se ME a MS nekonalo. Soutěže družstev, s výjimkou Extraligy mládeže, se nedohrály. V klubu jsme se těšili na tvoji účast v 1. lize dospělých. Jako „duo Jáchym“ jste byli hlavními strůjci úspěšného postupu. Co toto období pro tebe znamenalo?

Úspěchy přišly v Extralize, kde jsme skončili dvakrát na třetím místě a pokud vím, tak se jednalo o nejlepší umístění v historii klubu. Pauzu

v soutěžích jsem využil k tréninku a k možnosti hrát další silné turnaje. V Budapešti jsem mohl poznat např. Judit Polgárovou a Vladimira Kramníka. S reprezentací jsem byl dvakrát ve Švédsku. Začal jsem porážet velmi silné hráče, včetně mezinárodních velmistrů. Nakonec i Nigela Shorta, i když v simultánci.

Úspěchy nepřichází v žádném sportu náhodou a samo sebou. Jak je to s tvým tréninkem?

Odhaduji, že v průměru trávím tréninkem mezi 20 - 30 hodinami týdně, soutěžní partie tento čas zkracují. Kvůli časové náročnosti jsem musel omezit další sportovní aktivity, což mě trochu mrzí. Tento rok bych měl nově úžeji začít spolupracovat se Sergeiem Movsesianem (bývalým hráčem světové TOP 10), na což se moc těším.

Být takto úspěšný je jistě fajn. Krom vítězství ti šachy daly také něco dalšího?

Šachy mi daly spoustu výborných kamarádů, skvělých zážitků. Byl jsem na turnajích v Číně, Švédsku, Itálii, Maďarsku, Slovensku... Šachy mě pořád baví a doufám, že seznam brzy rozšířím.

Děkuji ti za rozhovor, přeji hodně úspěchů.

Jaroslav Říha



TŠ Twist Říčany

Jaro, sluníčko, hurá!

Zima končí, snad končí i „mordorová doba kovidová“.

Už pár týdnů na nás pozitivně pokuje slunce, všichni se těšíme na hezké jarní počasí. Ale těšíme se i na soutěže, které nás lákají v jarní části taneční sezony rokenrolu. Hned 23. dubna se uskuteční další ročník Jarní ceny TŠ Twist Říčany v místní hale. Za finanční podporu děkujeme městu Říčany. Následně se těšíme do Benátek n. J., do Prahy atd., ale také do zahraničí. V květnu se například chystáme se třemi formacemi a páry do Budapešti. A tak už nyní finišujeme s choreografiemi, ladíme kostýmy, objednávané autobusy, ubytování atd.

TŠ Twist Říčany je ale především oddíl plných zapálených tanečnic a tanečníků. Máme několik přípravek, několik dětských formací – podle věku i podle taneční zkušenosti. A k tomu celý ansámbel trenérského týmu. A všichni s trenérskými licencemi a hlavně s letitými tanečními zkušenostmi.

Pokračujeme už – po nucené epide-



mické přestávce – ve spolupráci s dalšími českými i zahraničními oddíly. Tedy s těmi významnými, které také vychovávají vlastní mistry. Plánujeme společné soustředění v Bratislavě.

Tolik stručná písemná exkurze do TŠ Twist Říčany, kdo chce vidět naší činnost v akci, v mezinárodní konkurenci, může 23. dubna zavítat do místní sportovní haly na Jarní cenu TŠ Twist Říčany.

Jiří Boháček, TŠ Twist Říčany



Říčanský pohár se letos vydařil

tradiční taneční soutěže Říčanský pohár. Na jednu z nejstarších soutěží v ČR se sjely páry nejen z celé České republiky, ale i ze zahraničí. Sousední státy přijely reprezentovat páry ze Slovenska a Polska.

Soutěže neprobíhaly pouze o víkend, ale začaly už v pátek kategorií Pro-Am, tedy profesionál – amatér. Sobota patřila především dospělým a seniorům, neděle pak juniorům, mládeži a opět dospělým, a to včetně soutěží v nejvyšší národní třídě A.

O víkendu zúročily svůj trénink také mnohé domácí Fuego páry, které se úspěšně popraly s velmi silnou konkurencí a protančily se až do finálových kol. Jedním z neúspěšnějších



párů byli Tom Vladar se Šárkou Saskovou, kteří si oba dva dny vybojovali stříbrnou příčku v kategorii D STT. Dalšími stříbrnými medailisty byli Luka Kodua s Aničkou Peltanovou v kategorii D LAT. Oběma párům nyní chybí již jen dvě počítaná finále k zisku vyšší třídy C. Fuego úspěšně

zabojovalo také v pátečních PRO-AM soutěžích v salse, standardních i latinsko-amerických tancích. Jana Vladaržová, Marcela Havlová, Lenka Volná a Martin Novák dosáhli se svými profesionálními partnery všech medailových umístění od zlata až po bronz.

K soutěžní tradici přibýlo v posledních letech také pořádání slavnostního galavečera pro příznivce tanečního sportu. Letos nám společenská situace nepřála, a proto proběhla pouze soutěžní část bez slavnostního večera. Pokud ale vše vyjde tak, jak bychom si přáli, mohl by oblíbený galavečer proběhnout v trochu pozmeněném formátu ještě letos v rámci další říčanské taneční soutěže. Těšíme se, že vám co nejdříve přineseme podrobné informace.

Vaše Fuego



SOKOL ŘÍČANY A RADOŠOVICE

ZALOŽEN 1896
WWW.SOKOLRICANY.CZ

Pozvánka na atletické závody a vědomostní kvíz

Čtete pozorně sokolskou stránku?
Ověřte si své znalosti v kvízu!

1. Ve kterém roce byl založen říčanský Sokol?

- a) 1620
- b) 1896
- c) 1910

2. Které župy jsou Říčany součástí?

- a) župy Barákovy
- b) župy Podkrkonošské
- c) župy Máchalovy

3. Sokolský pozdrav zní:

- a) Na start!
- b) Nežvaň!
- c) Nazdar!

4. Kolik starostů od roku 1990 říčanský Sokol měl?

- a) jednoho
- b) tři
- c) osm

5. Kolik členů zdejší Sokol zhruba má?

- a) 30
- b) 450
- c) 1000

6. Kde proběhla poslední akademie?

- a) na Jurečku
- b) ve sportovní hale
- c) v sokolovně

7. Jakou akci pořádáme v červnu?

- a) Noc sokoloven
- b) Léto se Sokolem
- c) Ráno s náčelníkem

8. Termín šibřinky označuje:

- a) dřepy se zátěží
- b) maškarní bál
- c) závody seniorů

9. Mezi říčanské oddíly sportu patří:

- a) atletika, tenis, rokenrol
- b) gymnastika, atletika, balet
- c) tenis, rokenrol, zápas

Připravila L. Lacinová

Správně: 1b,2a,3c,4b,5c,6c,7a,8b,9a

ŘÍČANSKÁ LAŤKA

5. 3. 2022
SOKOLOVNA



ŘÍČANY A
RADOŠOVICE



11. ROČNÍK

VÍCE INFORMACÍ NA
WWW.ATLETIKA-RICANY.CZ



Rugby Club Mountfield Říčany

www.rugbyricany.cz, www.twitter.com/rugbyricany, www.facebook.com/rcricany

MUŽI

Řičanští se chystají na obhajobu titulu

Již začátkem března začíná říčanským ragbistům extraligová sezona. Obhájci titulu do ní vstoupí domácími utkáními proti Přelouči, které se v případě dobrých klimatických podmínek odehraje v Říčanech, připravena je ale i alternativa pro případ nepříznivé počasí, umělá tráva v Praze na Markétě. Příprava mužstva sice probíhá dle plánu, trenér Miroslav Němeček ale žehrá na časté výpadky hráčů z tréninkového procesu, které působí Covid. „Docházka bohužel není ideální, ale musíme se s tím popasovat.“ Ambice týmu se nemění. „Po zisku titulu nelze mít nižší ambice, než je obhajoba. Máme mladý perspektivní tým, kádr dále doplňujeme talentovanými odchovanci. Příležitost tak určitě dostanou třeba devatenáctiletí Jakub Selix a Ladislav Rada. Naopak se budeme muset obejít bez Jana Kučery, který nadcházející ligovou sezonu odehraje ve Vyškově,“ sděluje Miroslav Němeček, který věří, že si na stadion Josefa Kohouta najdou ve velkých počtech cestu fanoušci.

ŽENY

Francouz Mendes cepuje ragbistky a zve další zájemkyně o ragby

Kondiční příprava týmu žen je v plném proudu, hráčky se připravují na umělých površích i v posilovně. V nadcházející ligové sezoně chtějí úřadující vicemistryně republiky zaútočit ještě o stupínek výše. O titulu v sedmičkové olympijské variantě ragby se bude rozhodovat v pěti turnajích a ten poslední budou mít ří-



FOTO: JIŘÍ KOULŠ, MARTIN FLOUSEK, PĚTR BÝMA

čanští fanoušci možnost vidět na stadionu Josefa Kohouta. V sobotu 14. května to bude v Říčanech pravá oslava ženského ragby. Finální turnaj elitní ligové série, turnaj 1. ligy a také turnaj dívek kategorií do 15 a 17 let, vše v jeden den na jednom místě.

Thomas Mendes se na novou sezonu těší. „Soutěž začíná 20. března na Tatře Smíchov, naši přípravu v nadcházejících týdnech ještě zintenzivníme, abychom byli dobře připraveni.“ Ligový cíl je pro letošek jasný, trenér Mendes, ale myslí i na dlouhodobější rozvoj týmu. „Moc rádi mezi nás uvítáme další zájemkyně o ragby, dveře jsou vždy otevřené.“

CENTRUM MLÁDEŽE

Mladíci z Řičan v reprezentaci do 16 let

Regionální reprezentační sraz týmu do 16 let se uskutečnil v Praze za účasti sedmi říčanských mladíků. V trenérském štábu reprezentace této věkové kategorie je i říčanský kouč Ondřej Fořt. „Jednalo se o rozvojový sraz pro reprezentanty z regionu Čech, hlavním tématem tréninků byla obrana.“ Akci bohužel ovlivnil

Covid, který znemožnil účast dalším osmi říčanským ragbistům.

MLÁDEŽ

Mládežnické srazy Klíčová národní témata

Zajímavý čtyřdílný projekt České rugbyové unie s názvem „Klíčová národní témata“ vrcholil na začátku ledna v Praze na Markétě. Každý díl projektu měl své téma, ten poslední Rozhodování a komunikace. Mladí ragbisté z českých klubů kategorií od 13 do 23 let pilovali své dovednosti v modelových cvičeních i v herních situacích pod dohledem našich nejlepších trenérů v čele s lodivody reprezentací Romanem Šusterem či Miroslavem Němečkem. V rámci akce probíhalo i školení trenérů, kterého se zúčastnily desítky zájemců o ragbyové vzdělání.

DĚTI

Děti se připravují na novou sezonu

Ani nejmenší kategorie ragbistů a ragbistek v zimě nezhálí, informuje šéftrenér klubové mládeže Tomáš Kohout. „Naše nejmenší kategorie, kde jsou děti do 4 let, trénuje 1× týdně, kategorie do 6 a 8 let trénují 2× týdně, do 10 a 12 let 3× týdně a mládežnické kategorie do 14, 16 a 19 let pak 4-5× týdně. V rámci zimního období má každá kategorie možnost trénovat na městských sportovištích, v nafukovací hale s umělou trávou u školy U lesa a venku na hřišti s umělou trávou v areálu ragby klubu. Obě plochy mají nový povrch, což jsou skvělé podmínky.“

**Mediální komise RC
Mountfield Říčany**

POZVÁNKA NA RAGBY - STADION JOSEFA KOHOUTA

5. 3. 2022
12. 3. 2022
2. 4. 2022
16. 4. 2022

RC Mountfield Říčany - RC Přelouč
RC Mountfield Říčany - JIMI RC Vyškov
RC Mountfield Říčany - RC Sparta Praha
RC Mountfield Říčany - RC Slavia Praha

od 14:00
od 14:00
od 14:00
od 14:00

extraliga muži
extraliga muži
extraliga muži
extraliga muži



Rozvoj ragby dětí a mládeže je podporován dotacemi města Říčany
www.facebook.com/ragbydetiamladezercricany
Sportovní centrum mládeže finančně podporuje Středočeský kraj

Středočeský kraj



Gymnastika a TeamGym
Říčany

Pozvolný rozjezd závodní sezóny

Během prvních týdnů nového roku začínáme opět vlnu karantén. Naštěstí

zůstávají tělocvičny otevřené. Veškeré kurzy se překlápí do druhého školního pololetí a pro všechny příznivce našich příměstských letních táborů připravujeme nový, tentokrát již 10. ročník.

Závodů není v novém roce prozatím příliš v nabídce kvůli omezením, přesto se snažíme pro členy závodních družstev důležitou motivaci najít.

DuoGymCup je pro holky velmi oblíbený závod a jsme rády, že ani letos nechyběl v kalendáři naplánovaných akcí. Jak název napovídá, děvčata vytvoří dvojici, která absolvuje celý gymnastický čtyřboj (přeskok, bradla, kladina a prostná), dívky z dvojice se spravedlivě podělí a odcvičí vždy dvě nářadí, součet všech známek pak tvoří jejich společný výsledek.

Naše nejúspěšnější dvojice Žvejkalová - Bezoušková (1. místo) a Chalupecká - Fitzpatrick (2. místo) pak ještě dosáhla nejvyššího stupínku v soutěži družstev.

Do Všetat nás pozval místní gymnastický oddíl, který každoročně pořádá Memoriál Jana Palacha. Letos však byl závod pouze pro zvané, tak jsme změřily síly s gymnastkami z Doks a ze Všetat. Bohužel, ani tady se nám nevyhnuly karantény, takže nakonec do Všetat odjelo závodit pouze 12 gymnastek. V nejmladší kategorii 2016 závodila tři děvčátka, která obsadila celé stupně vítězů – 1. Šalová, 2. Skalová, 3. Müllerová. Další medaile ve starších ktg. vybojovaly Hartlová, Slobodová, Skalová, Bezoušková. Závodní víkend v neděli pokračoval Memoriály v Horních Počernicích. Pro mladší kategorie a nižší výkonnost byl na programu dvojboj v závodě Memoriál V + T Rosendorfových, pokročilejší gymnastky závodily na jednotlivých nářadích v Memoriálu Mládka

a Šafaře. Byly jsme velmi úspěšné, i od sud si děvčata odvezla spoustu medailí, pohárů a krásné ceny.

Svá ocenění za úspěšnou reprezentaci města Říčany převzala děvčata za své výkony na MČR (mistryně Amélie Žvejkalová, vicemistryně Anna Rampulková, 4. Karolína Šebestová a 5. Sofie Bezoušková spolu s trenérkou Barborou Bernardovou) na zasedání zastupitelstva 4. února. Moc si tohoto ocenění vážíme a děkujeme.

Jitka Jechová



Jedeme dál, COVID a karantény nás nezastaví

Celý leden a začátek února byl plný florbalových utkání napříč kategoriemi. Bohužel nám do všeho trochu „hodil vidle“ covid a s ním související karantény a izolace. Ty zapříčinily, že se musela odložit část zápasů i turnajů. Tato smůla postihla převážně starší kategorie a naši mladší hráči tedy mohli dále ukazovat své umění na palubovkách hal.

Přípravkáři se sešli v polovině ledna v čerčanské hale. Všech šest statečných předvedlo hezké bojovné výkony, na každém zápase se různě promíchaly posty včetně brankářů, takže si naši nejmenší vyzkoušeli každou pozici. Nakonec vybojovali jednu výhru a vědí, na čem dále pracovat. Žlutý a bílý tým elévů odehrál značnou porci zápasů. Nechyběla kombinace, napětí a těsné výsledky. Kluci a holky hráli s těžkými soupeři, vybojovali výhry a utrpěli i pár porážek, ale hlavně si odnesli spoustu zku-

šeností do dalších zápasů. Mladší žáci poprvé v sezóně nakoukli do 2. výkonnostního koše a rozhodně se nemají za co stydět. V prvním zápase sice podlehl Chodovu, v dalším se cítil válčili s Black Angels a poté se jim povedlo zvítězit nad pořadajícím týmem z Mladé Boleslavi. Draci si z turnaje odnesli především to, že je potřeba hrát soustředěně a aktivně, protože chyby soupeř umí trestat.

Starší žáci se již ustálili a aktuálně hrají ve 3. výkonnostní koši, kde si připsali několik výher a odehráli kvalitní zápasy.

Dorostenci a muži museli z důvodů vysokého počtu karantén a izolací odkládat zápasy. Junioři zvládli odehrát jeden turnaj, ve kterém shodně porazili Wizards Praha a Králův Dvůr 8:6, další turnaj byl bohužel odložen. Odložené zápasy se budou dohrávat na domácí říčanské půdě, vrátíme se v plné síle a budeme doufat v diváckou podporu. Informace o odložených zápasech se objeví včas na webových stránkách a sociálních sítích.

Pozvánka na domácí zápasy

Kromě výše zmíněných dohrávek budou naši junioři pořádat domácí turnaj 20. 3. 2022 ve sportovní hale v Kostelci nad Černými lesy. Budeme rádi, když náš přijdete podpořit. Informace o zápasech našich borců budou na webových stránkách či sociálních sítích.

Hledáme nové spoluhráče

Rádi mezi sebe přijmeme hráče ročníků 2013 a mladších do naší přípravecké party. Pro příchod na trénink stačí pouze sportovní sálová obuv a sportovní oblečení. Pokud by měli starší hráči zájem začít s florballem, tak si stačí na webových stránkách fbcricany.cz najít příslušnou kategorii podle věku a oslovit trenéra, který s vámi vyřeší detaily.

V případě dotazů nás neváhejte kontaktovat na email info@florbaldraci.cz, informace můžete dohledat i na našich webových stránkách fbcricany.cz a jsme také na Facebooku a Instagramu.

Za klub FBC Draci Tomáš Tichý

**FLOORBALL
ACADEMY.**

Sport Academy chystá letošní třetí florbalový turnaj. Proběhne už v polovině března!

Největší událostí, která čeká Sport Academy v měsíci březnu, je jarní turnaj. Letošní třetí klání účastníků našich florbalových kroužků proběhne už v sobotu 12. března v hale Na Fialce v Říčanech. Účastníky čekají zápasové utkání ve dvou kategoriích rozdělených podle věku. Turnaj je určen všem florbalistům naší akademie i jejich kamarádům.

Zástupci každé tréninkové skupiny sestaví své družstvo a utkájí se s týmy z našich dalších lokalit. Pokud se z některých skupin nepodaří sestavit celé družstvo, není se čeho bát, spojíme do jednoho družstva kluky a holky z více tréninkových skupin. Turnaj je vždy vyvrcholením několikaměsíčního tréninkového procesu, a že je na co se těšit, potvrzují i slova hlavního trenéra Floorball Academy Olivera Hradického: „Turnaj si vždy holky a kluci neskutečně užijí, je to pro ně odměna za to, jak poctivě trénují. My trenéři jsme rádi, když vidíme, jak se průběžně zlepšují a jak se na turnaji dobře baví.“ Přihlašovat se na turnaj je možné na floorballacademy.cz/activity/floorball-academy-tour/. Těšíme se na vás.

Kromě turnaje pravidelně běží i všech-



ny fotbalové, florbalové, všeobecně sportovní a nově i lezecké tréninky naší akademie. Tréninkovou činnost se nám daří realizovat i v době karantén a dalších omezení především díky perfektní spolupráci s našimi partnerskými základními a mateřskými školami. I díky nim mohou děti zůstat v pohybu. Děkujeme! Kompletní přehled našich kroužků naleznete na academy-sport.cz/ v sekci Rozvrh a registrace. Stále ještě je možné přihlašovat se na druhé pololetí.

Na začátku kalendářního roku jsme také spustili přihlašování na naše letní příměstské kempy. Pro letošek chystáme dva florbalové a jeden fotbalový, proběhnou postupně vždy od pondělí do pátku v týdnech mezi 11. a 29. červencem. Od našich trenérů víme, že na nich můžete zažít nejvíce zábavy z celého roku. S přihlášením neváhejte, zbývají poslední volná místa. Přihlašovat se je možné také na academy-sport.cz/ v sekci Rozvrh a registrace. Těšíme se na vás.

Vít Voltr



Hráči FK Říčany ve výběru Okresního fotbalového svazu Praha – východ

Jsmo moc rádi, že naši hráči mají možnost předvést své schopnosti i ve výběru nejlepších hráčů za Prahu – východ. Skvěle nás reprezentoval na podzim 2021 v kategorii dorostenců (ročník 2006) Kuba Mašek. Hráči Vojta Ráž, David Novák a Pavel Vítvar se také dostali do výběru, bohužel však kvůli karanténě či nemoci Covid nemohli do zápasů nastoupit. Pevně však věříme, že se situacelepší a budou opět moci za okres Praha – východ nastoupit.

Poslední výběr se týkal ročníků 2012 (kategorie U10). Do výběru 12 nej-

lepších hráčů za Prahu – východ se dostali z FK Říčany Adam Josífek a David Rajtora. V kvalifikačním turnaji 15. 1. 2022 porazili týmy okresů Příbram, Benešov, Nymburk či Beroun a získali skvělé 1. místo. Postoupili na mistrovství středních Čech, které se konalo 11. 2. 2022 v Dolních Břežanech. Zde bohužel skončili na 5. místě, vyhrál tým okresu Praha – západ.

Moc všem klukům gratulujeme a děkujeme za skvělou reprezentaci a přejeme další skvělé fotbalové úspěchy!

Tým FK Říčany



**ODDĚLENÍ PRO DOSPĚLÉ**

Masarykovo nám. 83
Tel. 323 602 654
E-mail:
dospele.odd@knihovna.ricany.cz

WWW.KNIHOVNA.RICANY.CZ

ODDĚLENÍ PRO DĚTI

Komenského nám. 1910
Tel. 323 605 920
E-mail:
detske.odd@knihovna.ricany.cz

OTEVÍRACÍ DOBA:

Oddělení pro dospělé: pondělí až pátek od 8.30 do 18.00, sobota 8.30 – 12.00

Oddělení pro děti: pondělí od 12.00 do 18.00, úterý od 12.00 do 17.00, středa a čtvrtek od 8.30 do 18.00, pátek od 12.00 do 17.00 a každou první a třetí sobotu v měsíci od 8.30 do 12.00.

PŘIPRAVUJEME:

Čtvrtek 7. dubna, oddělení pro děti, od 18.00: „Co slavíme o Velikonocích?“

Srdečně vás zveme na velikonoční besedu. Budeme si vyprávět velikonoční příběh o smutku a radosti, jak ho možná neznáte. Dozvíte se, co se slaví na Zelený čtvrtek, Velký pátek a Bílou sobotu. Besedu povedou Šárka Lankametrová a Anna Sirovátková z římskokatolické farnosti Říčany. Zvány jsou děti, rodiče, ale jste vítáni i bez dětí. Přijďte s námi strávit čas v příjemném prostředí knihovny (oddělení pro děti). Vstup je volný.

Čtyři dohody v duchu benefice

Dne 21. ledna se v Labuti odehrálo dlouho očekávané představení Čtyři dohody s protagonisty Jaroslavem Duškem, Pjér la Šezem a Zdeňkem Konopáskem. Jediněčný večer, na kterém se diváci hodně zasmáli, i když chvílemi jim tuhl úsměv na rtech. Stejnomená kniha Miguela Ruize, na jejíž motivy bylo představení uskutečněno (tématem



je moudrost starých Toltéků), už několik let inspiruje milióny čtenářů po celém světě. Večer se nesl v duchu benefice, část výtěžku byla věnována jedné rodině z říčanského regionu, která se ocitla ve velmi těžké životní situaci. Uvítali jsme, že jsme se mohli k tomuto projektu Jaroslava Duška připojit a podpořit tak dobrou věc. Pro zájemce, na které už vstupenky nezbyly, máme dobrou zprávu, pana Duška s kolegy opět pozveme.



Vladimír Levický

Těšíme se na vítání občánků

Vítání občánků se po nucené pauze z důvodu epidemie opět vrací. Rodičům, kteří mají odevzdanou přihlášku na matrice, bude elektronicky zaslána pozvánka. Slavnostní vítání proběhne koncem měsíce března. Rodiče dětí narozených od ledna 2022 mohou odevzdat přihlášku na matrice nebo zaslat elektronicky zde: <https://info.ricany.cz/mesto/formulare-matriky>.





OHNOUT

25.3.2022
ŘÍČANY 20.00

Říčany, ul. 17. listopadu 214
 tel.: 323 602 456, info@kclabut.cz
 www.kclabut.cz



CRAFTER

Avantjare



kytery.cz

RADIO
 slyš a slyš

ABX

Headliner

MAPEX

ICOOOL

FAN

COOLIFE

denik

Kvet



Místo, kde žijí!

MUZEUM ŘÍČANY,
příspěvková organizace

Rýdlova 271/14
251 01 Říčany
t: 323 603 161
> muzeumricany.cz

OTEVÍRACÍ DOBA
výstavních prostor
a zahrady

Po – Ne 14.00–18.00
Školy a skupiny – vstup v dopoledních
hodinách. Rezervace nutná.

mu
ze
um

Co vás čeká v březnu

Výstava „Příběh říčanského hradu“ každý den od 14 do 18 hod.

Výstavu prodlužujeme
do 28. srpna.

Přijďte prožít příběh říčanského hradu! Na výstavě zjistíte, jak říčanský hrad vznikl, co během své existence zažil a proč je z něj dnes jen zřícenina. Postavíte si svůj hrad a vyzkoušíte si, jak se ve středověkém hradu žilo. Pomocí vizualizace vstoupíme do říčanského hradu v době jeho největší slávy. Na výstavu navazuje geolokační hra Za pokladem do středověkých Říčan. Připraven je program pro ZŠ a MŠ, rezervace nutná na e-mailu edita.jezkova@muzeum.ricany.cz.

Postavte si svůj říčanský hrad – VYSTŘIHOVACÍ MODEL HRADU

V muzeu je nově v prodeji vystřihovánka říčanského hradu. Vystřihovánka je vytvořena v jednoduché obtížnosti tak, aby ji mohly sestavit s pomocí dospělých i mladší děti, které už zvládnou přesnou práci s nůžkami. Na výstavě Příběh říčanského hradu si prohlédnete sestavený model i s dalšími středověkými stav-

bami. Model si pak můžete zakoupit v muzejním obchůdku nebo na e-shopu muzea za 120 Kč.

Příběh říčanského hradu – komentovaná prohlídka

úterý 8. března 17–19 hod.

Chtěli byste vědět, jak hrad vypadal v době své největší slávy a co vedlo k jeho zániku? Přijďte si prohlédnout naši novou výstavu s historikem muzea. Podrobně vás seznámí s příběhem hradu Říčany, dozvíte se o jeho stavební podobě, o majitelích pánech z Říčan, Bolechovicích z Pušperka a Trčích z Lípy a mnoho detailů a faktů o životě na hradech v době míru a války. Akce je zaměřena na dospělé návštěvníky a mládež.

Přijďte si do muzea vyrobit pečeť

neděle 13. března 14–17 hod.

Na rodinném středověkém odpolední si projdete výstavu, vyzkoušíte připravené aktivity, a navíc si vyrobíte pečeť se znakem pánů z Říčan z pečetního vosku. Další termín je 3. dubna. Více informací najdete na webu muzea.



Narozeninové oslavy v geoparku

Už vám někdy na oslavu vybuchla sopka? Ne? Zkuste oslavu v Geoparku Říčany! Čeká vás plno aktivit a zábavy od rýžování pravých českých granátků, hledání zkamenělin přes odlévání a barvení sádrových odlitků až po průzkum jeskyně. V geoparku je ohniště, takže si můžete přinést něco na opečení. Oslavenci nakonec necháme na jeho počest vybuchnout sopku! Budete slavit pod širým nebem a mít naprosté soukromí. Různé varianty oslav naleznete na webu muzea, případně se obračejte na email jana.svandova@muzeum.ricany.cz.



Cyklus workshopů „Vytvořte si to sami“ – DOMÁCÍ KOSMETIKA

čtvrtek 28. dubna, 18–20 hod.

Chtěli byste si vyzkoušet, jak vyrobit domácí kosmetiku a drogerii,

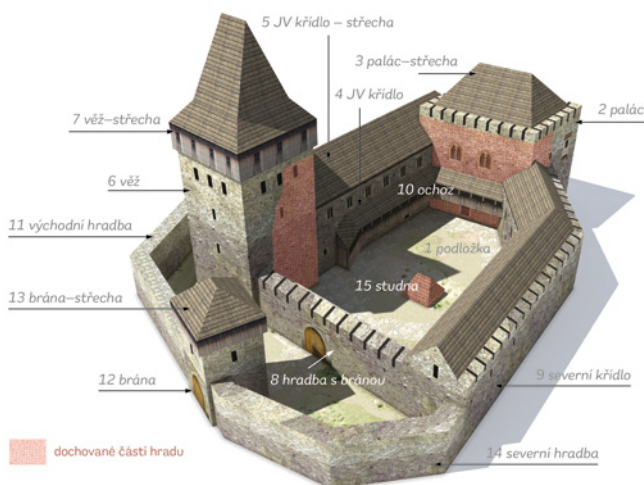



jak upéct kváskový chléb, vyrobit sýry nebo využívat volně rostoucí bylinky? Zajímáte se o to, co obsahují výrobky, které doma používáte a chcete i ušetřit? V klidu a pohodě, bez nutnosti shánět či objednávat suroviny se do toho můžete pustit s námi! Cyklus workshopů zahájíme v dubnu domácí kosmetikou. Poukaz na tento workshop nebo celý

cyklus můžete zakoupit už nyní v e-shopu muzea.

Příměstské tábory na Říčanské hájovně: příroda a řemesla

Na léto připravujeme příměstské tábory pro děti od 7 let. Program probíhá převážně venku, vždy je

v něm prostor pro pohyb, hry, přírodu a tvoření. Přírodovědné tábory se více orientují na zkoumání přírody, v řemeslných je větší prostor věnovaný tvoření. Už tradičně je také jeden z táborů věnovaný teenagerům, kde je věkové rozmezí 11 až 16 let.

Podrobnější informace a termíny i online přihlášku najdete na webu muzea.

Ze sbírek muzea: dudy nebřenky

Dudy jsou dechovým hudebním nástrojem, který si většina lidí spojuje s prostředím jihozápadních Čech nebo dalekého Skotska. Ve skutečnosti se však jedná o jeden z nejstarších a po světě nejrozšířenějších hudebních nástrojů.

Starobylé dudy ve sbírce našeho muzea jsou tvořeny několika částmi: bordunovou píšťalou ze tří dílů zdobených mosazným kováním, dřevěnou útlou melodickou píšťalou tmavě hnědé barvy, dvěma mosaznými kolínky, dvěma hovězími rohy s plechovými mosaznými nástavci a koženým zásobníkem („pytlek“) se třemi vývody. Dudy nemají žádný měch, jedná se tedy o předchůdce klasických „českých dud“.

Tyto dudy, snad už z 18. století, patří mezi nejvýznamnější hudební nástroje

ve sbírce Muzea Říčany. Pochází ze „selské světnice“ zámku v Nebřenicích. Muzeu je věnoval Dr. Karel Teršp (ano, ten, v jehož domě dnes sídlí Husova knihovna) roku 1949. Říčanský advokát je našel mezi

odpadky. Dudy ovšem tehdy nebyly zapsány jako sbírkový předmět a k jejich znovuobjevení a identifikaci přispěl až bývalý ředitel muzea Jan Vít Trčka, který je označil jako „dudy nebřenky“.

Jan Boukal





DOCTOR VICTOR + THE DROPS + NASTY RATZ

Pá 11 / 03 / 2022 – 19.00

PARÁDNÍ ROCKOVÁ SHOW V PODÁNÍ
OSOBYTÝCH KAPEL, KTERÉ STOJÍ ZA TO VIDĚT.



VĚRA MARTINOVÁ – JUBILEUM TOUR

St 16 / 03 / 2022 – 19.30

JEDNA Z NEJZNÁMĚJŠÍCH ČESKÝCH
COUNTRY ZPĚVÁČEK VĚRA MARTINOVÁ
SE SKUPINOU MERITUM VYSTOUPÍ
V KC LABUŤ PŘI SVĚM „JUBILEUM TOUR“.



WOHNOUT

Pá 25 / 03 / 2022 – 20.00

KAPELA WOHNOUT OSLAVUJE
ČTVRTSTOLETÍ SVÉ EXISTENCE VYDÁNÍM
DESÁTÉHO ALBA V ŘADĚ, KTERÉ NESE
NETRADIČNÍ POJMENOVÁNÍ – HUH!

03 BŘEZEN

PROGRAM 2022



SPOLEČNOST A TANEC

19.00

03

PRVNÍ ŘIČANSKÁ VEŘEJNÁ TANČÍRNA

Čt Příjemné prostředí, kvalitní taneční hudba. Neformální oblečení. Přijďte se pobavit, procvičit taneční kroky či odložit zbytečná kila.

10:00

05

DĚTI

KOCOUR V BOTÁCH

So Krásné loutkové divadlo pro děti i rodiče v podání divadelního spolku **Buchty a Loutky**. Přijďte rozehřát dětské duše sobotní dopoledne do „Labuť“.

19:30

08

DIVADLO

NIKDY NENÍ POZDĚ

Út **Václav Vydra** a **Jana Paulová**, přední herci Divadla Kalich se vám představí ve skvělé komedii **Norma Foster**: „Nikdy není pozdě“.

19.00

11

KONCERTY

DOCTOR VICTOR + THE DROPS + NASTY RATZ

Pá Společný koncert mladých rockových kapel.

19:30

15

KONCERTY

VÁCLAV FIALA A THE DIXIELAND MESSENGERS

Út Jazz a Blues z klasického neworleánského období 20. – 40. let s původními prvky afroamerického folkloru.

19:30

16

KONCERTY

VĚRA MARTINOVÁ – JUBILEUM TOUR

St Koncert stále české country scény Věra Martinová se skupinou **MERITUM**.

SPOLEČNOST A TANEC

19.00

22

PRVNÍ ŘIČANSKÁ VEŘEJNÁ TANČÍRNA

Út Příjemné prostředí, kvalitní taneční hudba. Neformální oblečení. Přijďte se pobavit, procvičit taneční kroky či odložit zbytečná kila.

VÁŽNÁ HUDBA

19:30

23

PRAGUE BRASS ENSEMBLE

St Dechové kvinteto, působící na předních našich i světových scénách již přes 40 let. Na říčanském koncertu zazní skladby (mj.) J. S. Bacha, G. P. Telemanna, J. Haydna, C. Orffa, B. Martinů či J. Ježka. Koncert z cyklu „Kruh přátel hudby“.

KONCERTY

20.00

25

WOHNOUT

Pá Slavná česká rocková kapela konečně v Říčanech! Koncert v rámci turné k nové (již desáté řadové desce) **HUH!**

DIVADLO

19:30

31

ÚL, VČELAŘSKÉ DIVADELNÍ RONDO

Čt **Přeložené představení V.A.D. Kladno**. Divadelní spolek Tyl Říčany pořádá za grantové podpory Města Říčany a ve spolupráci s KC Labuť XXIV. ročník Divadelního podzimu Jiřího Satopleta, na který zve všechny milovníky divadla.

NIKDY NENÍ POZDĚ

– Jana Paulová a Václav Vydra

Komedie Norma Fostera Nikdy není pozdě, dává vyniknout ohromnému komediálnímu talentu Jany Paulové i Václava Vydry, takže diváci se v ní dočkají všeho, za čím na tyto dva populární herce přijdou. Zároveň má i ztišené tóny k zamyšlení. Vypráví příběh dvou lidí, jejichž životní cesty se v průběhu dlouhých desetiletí sice několikrát protnou, ale pokaždé se zase vydají jiným směrem. Až dojde k jednomu osudovému setkání... Jana Paulová a Václav Vydra se v tomto příběhu objeví v šesti rolích! Na inscenaci spolupracuje uznávaný režisér Pavel Khek.



**ŠTÍSTKO A POUPĚNKA
– BYLO NEBYLO**

So 02/04/2022 – 10.00

VZHŮRU DO FANTASTICKÉHO SVĚTA POHÁDKY, PÍSNÍČEK A TANCŮ SE ŠTÍSTKEM A POUPĚNKOU V ÚPLNĚ NOVÉM PŘEDSTAVENÍ BYLO, NEBYLO!

**ŠPEJBL'S HELPRS
– AC / DC REVIVAL BAND**

Pá 08/04/2022 – 20.30

KONCERT NEJLEPŠÍ REVIVALOVÉ KAPELY AC/DC.

**MARTA JANDOVÁ
– NAROZENINOVÝ KONCERT**

St 13/04/2022 – 20.00

NAROZENINOVÝ KONCERT MARTY JANDOVÉ S KAPELOU.

**NEZMAŘI – KŘEST
VELKÉHO ZPĚVNÍKU**

St 20/04/2022 – 19.30

LEGENDA ČASKÉHO FOLKU OPĚT V ŘÍČANECH!

STO ZVÍŘAT

Pá 22/04/2022 – 20.00

KONCERT K 31. VÝROČÍ PŮSOBNÍ NA SCĚNĚ.

PUMPA + VOTCHI

Pá 29/04/2022 – 20.00

KONCERT DVOU STÁLIC ČESKÉ ROCKOVÉ SCĚNY.

NEBUŽ
LABUŤ A
ZAJDI NA
KULTURU!

Těšíme se na Vaši návštěvu!

LADŮV KRAJ A OKOLÍ...

KULTURNÍ A SPORTOVNÍ KALENDÁŘ
www.laduv-kraj.cz

Změna programu vyhrazena

Vstupenky na veškeré akce získají zájemci u pořadatelů
Informační centrum

Masarykovo nám. 83

251 01 Říčany

tel.: 323 618 169



Aktuální informace ohledně konání akcí, přesunutí na jiný termín či zrušení sledujte prosím vždy na stránkách jednotlivých pořadatelů.

do 28. 8.	Říčany	14.00 - 18.00	Výstava „Příběh říčanského hradu“ Jak vznikl říčanský hrad, co během své existence zažil a proč je z něj dnes jen zřícenina? Muzeum.
do 19. 3.	Říčany		Výstava „Otto Placht - Zahrada zasvěcení“ Otevírací doba: Po, St 13 - 17 hod, Út, Čt 13 - 15 hod, So 9 - 12 hod. Městská galerie, Stará radnice.
3. 3.	Říčany	17.00	První říčanská veřejná tančírna Příjemné prostředí, kvalitní taneční hudba. Neformální oblečení. Přijďte se pobavit, procvíčit taneční kroky či odložit zbytečná kila! Kulturní centrum Labuť.
5. 3.	Říčany	14.00 - 18.00	Říčanský masopust a divadlo KVELB Masopustní průvod (z náměstí), staročeské písničky a tance - Malá kapela V. Kettnera, program pro děti - soutěž masek, vepřové hody i jiné občerstvení, pivo - Říčanský pivovar.
5. 3.	Říčany	10.00	Kocour v botách Loutkové divadlo pro děti a rodiče v podání divadelního spolku Buchtý a Loutky. Kulturní centrum Labuť.
5. 3.	Průhonice	14.00	Provázení po sbírkách - sněženky Sraz ve 14 hod u vstupu do Průhonické botanické zahrady. Informace na www.pruhonickypark.cz .
5. 3.	Uhřetěves	10.30	Sobotní pohádka: Kuchynská skříň Představení plné zpěvu, doprovázené hrou na nádobí, flétnu, kytaru či akordeon. Divadlo U22.
5. 3. - 6. 3.	Kunice		Zámecký blešák Přijďte si uklidit domy, zahrady a přineste k nám nepotřebné věci, třeba poslouží někomu jinému. Zámek Berchtold.
6. 3.	Říčany	7.25	Z Čakovic k zámku Ctěnice a hradu Jenštejn Turistický pochod o délce 10 km. Odjezd vlakem z Říčan v 7.25 hod přes Prahu hl. n. Více na kct-ricany.cz . Dotazy a další informace na tel. 736 747 544 nebo e-mailu vsmetak@gmail.com .
8. 3.	Říčany	18.00 - 20.00	Příběh říčanského hradu - komentovaná prohlídka Chtěli byste vědět, jak hrad vypadal v době své největší slávy a co vedlo k jeho zániku? Komentovaná prohlídka s historikem muzea. Muzeum Říčany.
8. 3.	Říčany	19.30	Nikdy není pozdě Václav Vydra a Jana Paulová ve skvělé komedii Norma Fostera. Kulturní centrum Labuť.
11. 3.	Říčany	19.00	Doctor Victor + The Drops + Nasty Ratz Společný koncert mladých rockových kapel. Kulturní centrum Labuť.
11. 3.	Kunice	17.30	Napříč Saharou do Timbuktu a Dakaru Cestovatelská beseda s Romanem Sauerem. Vyprávění o putování expedičním Tatrabusem. Zámek Berchtold.
12. 3.	Kunice		Jarní ples „První republika“ Každoroční ples nejen pro všechny zamilované v krásných zámeckých prostorách. Zámek Berchtold.
12. 3. - 20. 3.	Strančice	15.00 - 18.00	Fotoobrázky Evy Pilarové Výstava fotografií Evy Pilarové. Budou k vidění také šaty, ve kterých „královna swingu“ vystupovala. Bývalá synagoga, Revoluční 30.

13. 3.	Říčany	14.00 - 17.00	Rodinné středověké odpoledne Ve spolupráci s lektorkou si můžete postavit svůj hrad, vyzkoušet si, jak se ve středověkém hradu žilo, a navíc si budete moci vyrobit pečeť z pečetního vosku. Muzeum.
13. 3.	Průhonice	17.00	Koncert Mladé talenty Josefu Sukovi Bach - Chopin - Smetana - Martinů. Zámecká hudební setkání, Rytířský sál průhonického zámku.
15. 3.	Říčany	19.30	Jazz Messengers Václava Fialy Koncert z cyklu „Jazzové večery v Říčanech“. Kulturní centrum Labuť.
16. 3.	Říčany	19.30	Věra Martinová - JUBILEUM TOUR Jedna z nejznámějších českých country zpěvaček Věra Martinová se skupinou MERITUM vystoupí v Kulturním centru Labuť.
19. 3.	Uhřetěves	10.30	Sobotní pohádka: Jak skřítek málem zaspal jaro Pohádka v podání Divadélka KOS. Divadlo U22.
20. 3.	Říčany		Nedělní pochod s Irenou Z Říčan po proudu Pitkovičského potoka - trasy 9 km, 13 km. Další informace na www.kct-ricany.cz . Přihlášky na tel.: 606 680 150, nebo e-mail: irenkotkova@seznam.cz .
22. 3.	Říčany	19.00	První říčanská veřejná tančírna Příjemné prostředí, kvalitní taneční hudba. Neformální oblečení. Kulturní centrum Labuť.
23. 3.	Říčany	19.30	Prague Brass Ensemble Toto je nový termín přeloženého koncertu. Koncert z cyklu „Kruh přátel hudby“. Kulturní centrum Labuť.
25. 3.	Říčany	20.00	WOHNOUT Tourné k novému albu HUH! Kulturní centrum Labuť.
26. 3.	Říčany	7.00 - 10.00	Okolím Říčan 44. ročník turistického pochodu. Start na nádraží ČD Říčany. Více na kct-ricany.cz .
26. 3.	Uhřetěves	10.30	Sobotní pohádka: O chaloupce z perníku Představení pro děti od 3 let. Divadlo U22.
26. 3.	Kostelec nad Černými lesy	10.00	STREET FOOD Kostelec nad Černými lesy 1. ročník akce. Přijďte si užít den ve společnosti dobrého jídla a pítí. Náměstí Smiřických. 10 - 18 hod.
26. 3.	Průhonice		Prague Park Race Běžecský závod na 8 nebo 14 km. Start v 10 a 10.20 hod na Podalpinské louce. Průhonický park. Více na www.pragueparkrace.cz .
31. 3.	Říčany	19.30	ÚL, včelařské divadelní rondo Nový termín přeloženého představení. Vstupenky zůstávají v platnosti. Kulturní centrum Labuť.
2. 4.	Říčany	10.00	Štítko a Poupěnka - Bylo nebylo Vzhůru do fantastického světa pohádek, písniček a tanců v úplně novém představení. Kulturní centrum Labuť.
2. 4.	Průhonice	14.00	Provázení po sbírkách - jarní cibuloviny Sraz ve 14 hod u vstupu do Průhonické botanické zahrady. Informace na www.pruhonickypark.cz .



Prošime vlastních historických fotografií (od 19. století do doby po listopadu 1989), kreseb nebo malovaných obrazů s regionální tematikou o zapůjčení či darování muzeu. Zapůjčené předměty budou po naskenování v pořádku vráceny majiteli. Přispějte tak k dokumentaci podoby města a okolí.

Foto: archiv Muzea Křičany

Černobílá pohlednice zachycuje hotel Černý (pozdější Milán a Cotton Club, na adrese 17. listopadu 500/20). Na budově vidíme nápisy „Hostinské pokoje“, „Hotel Černý“, „Zemědělská nemocenská pojišťovna“, „Reznictví“, „Uzenářství“ a „Výčep piva z prvního pražského ... (pivovaru)“. Před hotelem stojí čtyři muži a malé děvče. Jednu postavu rozeznáváme ještě v okně úplně vlevo. Někoho zajme zaparkovaný automobil, jiného zase okna vyzdobená květinami. Pohlednice byla odeslána 26. října 1927 a muzeu jí zapůjčila k oskenování paní Alena Votrubová.